単元ポイントチェック
テスト直前チェック

授業の「わからない」をカンタン解決！

# まるわかり要点シート

## 中２国語

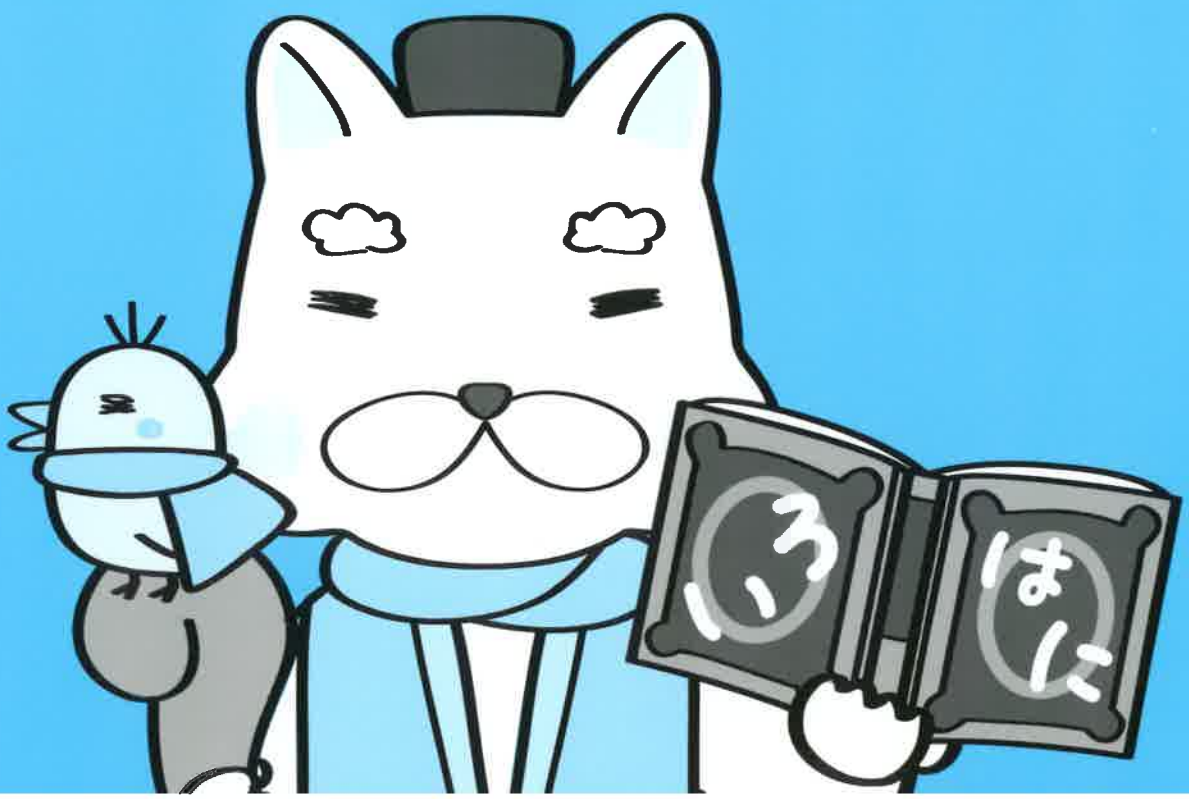

# 国語２年

## もくじ


| | | 要点シート | 弱点まとめ本 |
|---|---|---|---|
| ★ | 学習系統と関連図 | 巻頭 | — |
| 1 | 小説を読む(1) | 2 | 2 |
| 2 | 小説を読む(2) | 4 | 4 |
| 3 | 説明文を読む | 6 | 6 |
| 4 | 随筆を読む | 8 | 8 |
| 5 | 論説文を読む | 10 | 10 |
| 6 | 詩・短歌を味わう | 12 | 12 |
| 7 | 古典に親しむ | 14 | 14 |
| 8 | 工夫して書く | 16 | 16 |
| 9 | 文法の学習 | 18 | 18 |
| 10 | 漢字の学習 | 20 | 20 |
| ★ | 重要ポイントのまとめ | 22 | — |
| プラス1 | 体言 | 24 | — |
| プラス2 | 副詞と連体詞 | 26 | — |
| プラス3 | 接続詞と感動詞 | 28 | — |
| プラス4 | 類義語・対義語 | 30 | — |
| ★ | テスト直前チェック | 33 | — |
| ★ | 2年の総まとめテスト | — | 22 |

※各単元の中の数字は要点シートの単元番号を表しています。

## 章の読解

理由の説明と
とらえ方
2 3 5
2 3 4

く読みとる
3 4

え・主張
2 4 5

をとらえる
3 4

## 文

使い方

方・手順
3 8

推敲
3 8

## 古典に親しむ

古典文法の基礎
1 7 2 7

漢文読解の基礎
1 7 2 7

古文・和歌の読解
1 7 2 7 3 6 7

故事・漢詩・論語
1 7 2 7 3 7

## 文　法

文・文節・単語
1 9

文の成分
1 9 2 9

活用ある品詞
2 9

活用のない品詞
2 9 3 9

文節相互の関係　3 9

## 漢字・語句

漢字の種類・部首・筆順
1 10 3 10

熟語・ことわざ・慣用句
1 10 2 10

同音異義語・同訓異字
2 10 3 10

# 国語 学習系統と関連図

## 文学的文章の読解

あらすじをつかむ
1 1 2 1 3 1

場面・情景を読みとる
1 1 2
2 1 2 3 1

文章の構成・表現の特徴を考える
2 2 3 2

登場人物の心情を読み取る
1 1 2 2 1 2 3 1

主題をとらえる
1 1 2

## 詩歌の鑑賞

詩の種類
1 6
2 6 3 5

短歌の表現
2 6

俳句の表現
3 5

詩・短歌・俳句の読解・鑑賞
1 6 2 6 3 5

## 説明的文

文章の組み立てと段落相互の関係
1 3 4 2 3
3 3 4

事実を正し
1

筆者の考
1 5

要旨・要点
1 3

## 作

原稿用紙の
1 8

作文の書き
2 8

文章の
1 8

# 小説を読む(1)

## 要点1 心情をとらえる

動画でもっとわかるピヨ！

**次の文章を読んで、あとの問いに答えなさい。**

「今日は四万十川(*しまんとがわ)へ行こうか。」ふろ場のほうから和夫(かずお)が上がって来た。

「父ちゃんが雨降るかしれん言いよったけん、目黒川のほうがええ。」朝子は、まだ洗濯物を畳んでいるらしく、家の中から大きい声が答えた。「こんなええ天気に……。」和夫は、独り言のようにつぶやいたが、何かを思い出したらしく、急いでふろ場のほうへ降りて行った。

「行こうか。」朝子が出て来て、三人がそろった。

朝子と和夫は、「コロバシ(*)」を分け合ってわら縄で縛り、目黒川のほうへ歩き始めた。行き先は、目黒川の最下流で、その流れが四万十川に合流する所から、二百メートルほどさかのぼった浅瀬である。特別のことでもない限り、朝子の意見は、他の兄弟たちに優先した。田んぼのあぜ道を抜け、桑畑にさしかかろうとした時、篤義(あつよし)が後ろから声をかけた。

「オラなんぼん？」①いつもの笑顔だが、何かもの言いたげである。朝子は、彼の様子に、少しとまどいの色を見せたが、そのわけが十分にのみこめると、相手を安心させるような表情になって、

「三本じゃね。」と答えた。

「三本も!!」②片隅に願いごとをたっぷり秘めたような笑顔は、またたくまに喜びが、顔から全身にあふれんばかりのものに変わった。

「アッも、三年じゃけんね。」和夫が篤義の笑顔につられるように、うれしそうに声をかけた。

「……」。篤義は、笑顔を向けただけで、話は、そこでとぎれた。「アッは、もう自分の中で大漁の妄想を始めたらしい。」朝子と和夫は、同じことを考えたかのように、顔を見合わせて、おかしそうに笑った。(笹山久三(ささやまきゅうぞう)「四万十川」)

＊四万十川＝高知県西部を流れて土佐湾に注ぐ川。清流として名高い。

＊コロバシ＝竹筒に入ったうなぎが出られないように、ふたを工夫したしかけのこと。

### 心情をとらえる

▼まとめ▲
- 物語の流れ
- 登場人物の置かれている状況
- 登場人物の表情・行動

⇩心情を想像する。

(1) ——線①・②の篤義の「何かもの言いたげ」だった笑顔が「喜びが、顔から全身にあふれんばかりのものに変わった」のはなぜか。五十字以内で説明しなさい。

**考え方** 篤義が「オラなんぼん？」と尋ねていることと、「三本も!!」と喜んでいることから、篤義の気持ちを考える。

### 人間関係をとらえる

▼まとめ▲
- 登場人物の会話・行動・対応に注意する。

※言葉のやりとりや、その時のさりげないしぐさ・表情からも人間関係がわかる。

(2) 上の文章に描かれている兄弟の様子を説明したものとして最も適当なものを、次の中から選びなさい。

ア 対抗意識の強い兄弟
イ 仲よく助け合う兄弟
ウ 各自が勝手に行動する兄弟

**考え方** 朝子が「相手を安心させるような表情になって」篤義に返事をしている点や、和夫と篤義が笑顔を交わしている点などから考える。

## ポイントレッスン

**心情のとらえ方**

文学的文章の場合には、登場人物の心情が「うれしい」とか「悲しい」といった言葉で表現されずに、その人物の言葉や表情や身振りなどによって表現されることが多い。

1 登場人物の置かれている状況をきちんとつかむ。

2 登場人物の言葉・表情・身振りなどから、その人物の気持ちを考える。

**人間関係のとらえ方**

登場人物たちが互いにどんな関係にあるかということがはっきりと書かれていないこともあるので、彼らの言葉のやりとりや行動から、彼らの関係をとらえよう。

**答え**

(1) 例 コロバシを何本使わせてもらえるのか不安だったのが、三本も使えるとわかってうれしくなったから。(46字)

(2) イ

学習した日 ／ ( )分 ／ ( )分

# 要点② 場面をとらえる

動画でもっとわかるピヨ！

**次の文章を読んで、あとの問いに答えなさい。**

だれがつけたのか、竹やぶを縫って続いている細道が、意味もなく流れにぶつかっている場所がある。薄暗いやぶを抜け出ると、目の前に川面が広がった。川岸にコロバシを置くと、篤義の「三本」が手渡された。

「アッ、ここへ来て見よれ！」朝子が篤義を呼び寄せた。

「*コジタは川下に向けること。それから口は浮かせんようにすること。石は、大きめのものをゆっくり載せること……。」ここまで説明して朝子は、「やってみぃ、手伝うちゃるけん。」と言って腰を上げた。

「オラ、ええ……自分でやるけん。」少し心外げな顔になった篤義が、三本をだいじそうに抱えて、動きだそうとした時、

「アッ、見よれ。」と、朝子が空になった手で水をすくい上げ、そのまま高く投げ上げた。宙に放たれた水は、いくつもの玉になり、空と山の端に残されたわずかな光を跳ね返して鈍く輝いた。それは、まるでおとぎ話に出てくる宝石のようにさえ見えた。彼女は、篤義の様子を確認すると、今度は小さく投げ上げて見せた。水は大きな塊となって宙に舞い、空との境目を主張するように鈍い光を放ち、身もだえしながら落ちた。彼女は、まるでそれを自分で楽しむもののように何度も繰り返した。水が宙に織り成すさまざまな模様は、しばしの間、篤義の目と全神経をとりこにした。……水の乱舞がやんだ。視線を朝子のほうに向けると、彼女がにっこり笑いながら自分を見ていた。

篤義は、いつもの笑顔でそれに答えると、「自分の場所」を探し始めた。

「転ぶな！　コロバシ、流れんとこ置いてからやれ！」遠くから和夫の声が聞こえた。

（笹山久三「四万十川」）

＊コジタ＝コロバシについているふたのこと。

■情景をとらえる■

▼まとめ▲

・光・影・色などに注意する。
　⇦
　※季節や時間帯で異なる。

(1) 上の文章に描かれている場面の時刻として最も適当なものを次の中から選び、そう判断する根拠となる部分を文章中から十五字以内で書き抜きなさい。

ア　早朝　　イ　昼ごろ

ウ　夕方

**考え方**　情景が描写されている部分をたんねんに読んでいくと、おおよその時刻がわかる表現がある。

■表現の特色を理解する■

▼まとめ▲

・どんな表現技法が使われているかをつかむ。
・だれの視点から描かれているかをつかむ。
　※作者の視点・語り手の視点・主人公の視点。
　※視点は移動することがある。

(2) 上の文章の表現上の特色を述べたものとして最も適当なものを次の中から選びなさい。

ア　比喩や擬人法を用いて情景を生き生きと描いている。

イ　兄弟たちを取り巻く情景を説明的に描いている。

ウ　第三者の視点で兄弟たちの姿を客観的に描いている。

**考え方**　「それは、まるでおとぎ話に出てくる宝石のようにさえ見えた」が直喩。「水は大きな塊となって宙に舞い、空との境目を主張するように鈍い光を放ち、身もだえしながら落ちた」が擬人法。

## ポイントレッスン

**情景のとらえ方**

●小説では、情景描写がかなりの部分をしめる場合がある。

**1**　季節・場所・時刻などが、光や音や風物などによって描かれる。

**2**　表現の細かな点にも注意して、その場の雰囲気を読みとろう。

**表現の特色を理解する**

●比喩は、たとえを使って説明する表現技法で、直喩と隠喩がその代表的なもの。

直喩　「～ような」などの表現を含む比喩。

例　氷のような手。

隠喩　「～ような」などの表現を含まない比喩。

例　氷の手。

●擬人法は、人間以外のものを人間になぞらえる表現技法。

例　枯れ葉が泳ぐ。

**答え**

(1)　ウ・空と山の端に残されたわずかな光（15字）

(2)　ア

# 小説を読む(2)

## 要点1 筋の展開・表現の特徴

動画でもっとわかる・ピヨ！

**次の文章を読んで、あとの問いに答えなさい。**

〈げんの弟の碧郎が、学校で同級の子の腕を折ったというので、母親が学校に呼び出された。げんは父と二人で、母親と碧郎の帰りを待っていた。暮れきって母はつかれた顔つきで、弟を連れて帰って来た。いつもならもう仕事を切り上げて茶の間へ来ている父なのに、今日は机の前から立たずに碧郎を待っていた。母はそのまま父のところへ行ったが、碧郎は促されても父の前へ行くのを無言で拒んだ。「どうしたの？」ちょっと目を上げて姉のほうを見、すうっと涙が目頭と目じりへ盛り上がってこぼれた。「知らねえや。」瞬間をおかず悲しさが姉へ乗り移ってきた。そうだろうと思ったのは当たっていた、とげんは判断した。「でもね碧郎さん、お父さんはあんたのことを心配していたのよ。心配ないからお父さんにあんたの言い分を話しなさいよ。考えてくださるわ。」「うそだい。先生の前でさんざ母さんに言われたぞ、主人はこの子をかわいがりすぎてわがままほうだいにしたので、今では手に負えなくなって時々は困っています、なんて。きつくしかってもらいます、なんて。父親も嘆いておりました、なんて。――どっちがほんとなんだ！　どうせぼく、僕……。」と言うと、いきなり立って納戸へ行き、納戸の壁へくものようにへばりついてしまった。

父親が報告をひととおり聞いてから納戸へ行った。悲しいのを隠した口調で、「おい、出て来いよ。お父さんと話さないか、おまえもくたびれただろ。こっちへ来て飯でも食べようじゃないか、姉さんが何かこしらえているよ。」げんは父を、いいなあと思って胸がつまった。でも父は泣いている碧郎をほうり出したなり、茶の間へ来てしまった。それ以上は優しくしないらしかった。げんも台所から炊事から動いてはいけないというような、妙な意地を自分でこしらえて、耳だけをそっちへやりながら刻んだり煮たり、頑固にやっていた。母は外出着を脱いだり畳んだり、それからしんと静まった。（幸田　文「おとうと」）

### 筋の展開をとらえる

**まとめ**
- **登場人物の行動をとらえる。**
- **できごとをとらえる。**

⇩ **物語全体の流れをつかむ。**

(1) 上の文章の筋の展開を次のように整理してみた。空欄に入る語を、下の語群から選びなさい。

- 母親と碧郎が帰ってくる。
- □が□を説得する。
- □が□に□。
- □が□を説得する。
- □が□を□。
- 家の中がしんと静まりかえる。

〈語群〉
あきらめる　反論する　説得
げん　父親　碧郎

**考え方**　**碧郎・げん・父親が、それぞれどういう行動をしているかを読みとろう。助詞の「に」と「を」の違いによって次にくる動詞が変わるということにも注意。**

### 行動から心情を読みとる

**まとめ**
- 物語の筋をつかみ、心情を想像する。
- **※何気ない行動やしぐさに心情が反映される。**

(2) ――線部「母は外出着を脱いだり畳んだり、それからしんと静まった」とあるが、このときの母の気持ちの説明として最も適当なものを、次の中から選びなさい。

**ア**　家庭内のいざこざに疲れ切り、沈み込んでいる。
**イ**　どうしたらよいかわからず、途方に暮れている。
**ウ**　碧郎をなぐさめられなかった夫に失望している。

**考え方**　**碧郎は、げんの説得にも父親の説得にも耳を貸さず、納戸にこもってしまった。母親が何もしないのは、何をしたらよいのかわからないからだ。**

## ポイントレッスン

**筋の展開のとらえ方**

筋とは、小説などの話の展開されていくありさまのこと。次の点に注意して筋の展開をとらえよう。

**1**　人物の行動をとらえる。
**2**　だれがだれに対してどういう発言をしているかをとらえる。
**3**　それらによって状況がどう変化しているかをつかむ。

**行動から心情をとらえる**

小説では、登場人物の行動や動作がその人物の心情を表していることが多い。

例
- うつむく
　悩み・悲しみ・失望
- こぶしを握りしめる
　怒り・苦しみに耐える

**答え**

(1)
- 母親と碧郎が帰ってくる。
- げんが碧郎を説得する。
- 碧郎がげんに反論する。
- 父親が碧郎を説得する。
- 父親が説得をあきらめる。
- 家の中がしんと静まりかえる。

(2) イ

学習した日
／
（　）分
／
（　）分

## 要点② 場面から心情をとらえる

動画でもっとわかる。ピヨ！

**次の文章を読んで、あとの問いに答えなさい。**

いつかぼくは、目立って大きいサーカス団のテントの陰に、一匹の赤茶色い馬がつながれているのを目に留めた。それは肋骨が透けて見えるほどやせた馬だった。年取っているらしく、毛並みにもつやがなかった。けれどもその馬のいっそう大きな特徴は、背骨の、ちょうどくらの当たる部分がたいそう湾曲してへこんでいることだった。いったい、どうしてそんなに背骨がへこんでしまうことになったのか、ぼくには見当もつかなかったが、それは見るからに、痛々しかった。自分一人、廊下に立たされているぼくは、その馬について、いろいろに考えることが好きになった。彼はたぶん、ぼくのように怠けて何もできないものだから、曲馬団の親方にひどく殴られたのだろうか。殴ったあとで親方はきっと、死にそうになった自分の馬を見てビックリしたにちがいない。それで、ああやって殺しもできないで毎年連れてきては、お客の目につかない裏の方へつないでおくのだろう。そんなことを考えているとぼくは、だまってときどき自分のつながれたくりの木のこずえの葉を、首を上げて食いちぎったりしているその馬が、やっぱり、「まァいいや、どうだって。」と、つぶやいているような気がした。

実際、ぼくは何事によらず、ただながめていることが好きだったのである。ひなたの縁台にふとんが干してあると、ぼくはその上に寝転びながら、こうしてポカポカと暖まりながら一生の月日がたってしまったら、どんなにありがたいことだろうと、そんなことを本気で念願する子供だった。学校ではときどき生徒を郊外へ連れていき、そこで木の根を掘ったり、モッコをかついだりすることを教えられたが、そんなときでもぼくは、われ知らず赤土の上に腰を下ろしてほおづえをつきながら、遠くを流れている大きな川の背にチカチカと日を反射させているありさまを、いつまでもながめているといったふうだった。「おい、ヤスオカ！」と名前を呼ばれて、清川先生から、「おまえはいったい、そんなところで何をしているのだ。みんなが一生懸命働いている時に自分一人が休んでいて、それでいいのか。」と、そんなふうに言われてもぼくは何も答えることがない。別に見ようと思って何かを見ていたわけでも、休もうと思って休んでいたわけでもないのだから。

（安岡章太郎「サーカスの馬」）

### 心情をとらえる

▼まとめ▲
・登場人物が他の人物や動物などにどんな気持ちを抱いているかをつかむ。
※共感・同情・反発・拒絶・嫌悪・愛情など。

(1) ――線部「赤茶色い馬」に対して、「ぼく」はどんな思いを抱いているか。次の中から最も適当なものを選びなさい。

ア　背中の湾曲している年老いた馬をかわいそうに思うとともに、自分自身と重なるものを感じている。

イ　年老いてやせた馬を痛々しく思いながらも、どうだっていいやという投げやりな気持ちを抱いている。

ウ　人目につかない場所に一匹だけでつながれている年老いた馬に関心を持ちながらも、同情はしていない。

**考え方**　第一段落の中ほどの「彼はたぶん、ぼくのように怠けて何もできないものだから……」という部分から、「ぼく」の馬に対する気持ちがうかがえる。

### 場面の転換をとらえる

▼まとめ▲
・描かれている場所や時が変わったところに注意する。
※場所・時の変化⇒場面の転換。

(2) 上の文章の第一段落は二つの場面に分けられる。後半の場面の最初の三字を書き抜きなさい。

**考え方**　最初はサーカス団のテントの陰にいる馬を見た時のことが描かれている。その後、描かれている場所と時が変わっているところがある。

## ポイントレッスン

**心情のとらえ方**

● 登場人物が他の人物や動物などに自分を重ね合わせて共感したり、同情したりすることがある。その心情をとらえよう。

**場面の転換のとらえ方**

● 場面とは、そこに描かれていることがらの様子や場所のことである。場面の転換をとらえることは、ストーリーの展開をつかむうえでも、登場人物の心情を理解するうえでも重要なので、しっかりとマスターしよう。

**1**　場面が変わるのは、場所・時・語り手の視点が変わることが多い。

**2**　場所や時が同じでも、事態に大きな変化があった場合には場面が転換したと考える。

**答え**
(1) ア
(2) 自分一

# 3 単元ポイントチェック 説明文を読む

## 要点1 段落の働き

**次の文章を読んで、あとの問いに答えなさい。**

ヒトは乗りもの酔いや食中毒などではしばしば吐きます。ペットを飼っていた人ならば知っていると思いますが、イヌやネコもまたヒトと同じように吐きます。一方、研究者がよく使う実験動物であるネズミやウサギはけっして吐きません。吐くための脳回路が備わっていないからです。要するに吐き気止め薬の研究にはラットやマウスが使えないわけです。そこで嘔吐（おうと）の研究にはイヌやネコを実験台として使わなければなりませんでした。これはデメリットです。イヌやネコはネズミよりも大型の動物ですから大規模な飼育施設が必要ですし、そもそも一日に何匹も検査することができません。また効能を調べたい試薬や薬物も、多くの量が必要になります。つまり、嘔吐の研究の現場では「小型で嘔吐する動物」が必要とされていたのです。

そんな中、齋藤（さいとう）教授は当時、「スンクス」とよばれる体長一五センチメートルほどの小型の動物を用いての肝臓の研究をしていました。ある日教授は、肝硬変（かんこうへん）がいかに生じるのかを調べるために、スンクスにアルコールを投与しました。するとスンクスが吐いたのです。驚いた教授は周囲に「スンクスは吐くぞ！」と興奮しながら言いました。すると周囲の人々は「何を今さら」といった表情で「そりゃ、そうですよ」と平然と答えたそうです。

このとき齋藤教授と周囲の研究者の違いはなんだったでしょうか。そうです。齋藤教授は問題意識をもっていたのです。嘔吐の研究には今どんな問題があって、何が望まれているのかを知っていたのです。一方、周囲の研究者たちはこれまでにも何度もスンクスが嘔吐する様子を見てきたにもかかわらず、それが嘔吐研究にどれほど重要な意味があるのかを理解していなかったのです。その後、スンクスが国際的な実験動物となって嘔吐研究に貢献したのは言うまでもありません。

「発見」とは単に「初めて見る」という意味ではありません。「ただ見る」だけでは発見ではありません。目の前に見えている事実の重要性に気づいてこそ「発見」なのです。

（池谷裕二「薬の開発のために脳をきわめる」）

動画でもっとわかるピヨ！

■段落の働き■

まとめ

・その段落で述べられている内容をつかむ。
・その段落が前後の段落とどういう関係になっているかをつかむ。

(1) 第三段落の働きの説明として最も適当なものを、次の中から選びなさい。

ア 前段落の内容を受けて、問題点を明らかにし、結論へとつなげている。

イ 前段落の内容とは異なる例を示し、新たな問題を提起している。

ウ 前段落の内容を受けて、その具体的事例をあげて論を分かりやすくしている。

**考え方** **前段落の内容を受けて、齋藤教授と周囲の研究者の違いを説明している。**

■要点をとらえる■

まとめ

・結論を述べている部分を探す。
※具体例は結論ではない。
⇦
※具体例をあげて説明している部分を除いて考える。

(2) この文章で筆者が最も述べたかったことが表されている一文を文章中から探し、初めの五字を書き抜きなさい。

**考え方** **まず事実が述べられている部分と筆者の考えが述べられている部分とを分けてみる。次に筆者の考えが述べられている段落から、中心文を見つけ出そう。**

## ポイントレッスン

**段落の働き**

**1** 段落には、事実を述べる段落と意見を述べる段落という大きな区別がある。

**2** そのほか、問題を提起する段落、それを受けてより詳しく説明する段落、結論を述べる段落などにも分けられる。

**3** 詳しく説明する場合には具体例があげられることが多い。

**要点のとらえ方**

**1** その文章が何について述べているのかをとらえること。文章中に何度も出てくる言葉は重要であることが多い。

**2** それについてどう述べているかをつかむ。具体例をすべて除いていくと、筆者のいちばん言いたいことが見えてくる。

**答え**

(1) ア

(2) 目の前に見

学習した日

／（　）分

／（　）分

# 要点② 指示語・理由の説明

動画でもっとわかるピヨ！

**次の文章を読んで、あとの問いに答えなさい。**

かつて印象派の絵画運動がおこった時、リンゴは紅いと概念的にきめてかかる、そういう色彩感覚に先ず反発したのでした。人物画の影の色は大体のところ決まった色しかそれまでの画法では使われていなかったのです。印象派の人々はこうした色のことを固有色という呼び方をし、固有色からの解放を叫びました。影の部分もやはり光り輝く部分と色彩の価値は同じであり、同じように光り輝くべきだというわけです。

その時代から今は一世紀近く経っているわけですが、その色彩に対する考え方は今もなお、新鮮さを失っていません。

ですから概念的に色彩にとらわれることなく、紅いリンゴを描くなら紅いリンゴをよく観察して、自分の画面に自分の気持ちが一番伝えられると思う色彩を設定するのです。

設定という言葉は少しむずかしい言葉かもしれません。それは自分が思う、自分の色のことです。

もう少しわかりやすく説明を加えてみましょう。たとえば皆さんが自分の服装をととのえる時、パンタロンの色とかスカーフやネクタイの色を自分で設定して身につけるのではないでしょうか。自分自身で布を染めないにしても、自分に合う好きな色の衣料を探し求めてくるはずです。もしそうでなく、たとえばこれは○○のファッションカラーだからとか舶来だからとかの理由で色彩を選ぶとしたら、こういう色彩は先刻のべた固有色と同種のものであることがご理解いただけると思うし、また自分自身の理解の上で自分に合う色彩を設定するという意味も、同時におわかりいただけるのではないでしょうか。

そうでないと、服装、おしゃれなどというものが、単に借りもののようにそらぞらしい感じのものになってしまって、その人のセンスとか教養とかが自然ににじみ出るような品格のあるものにはなりにくいのではないかと思うのです。

絵の色彩もこれと同じようなものです。自分が描きたい絵の気持ちに一番合った色彩をつけてゆくこと、これが色彩の設定というのです。

（風間　完「エンピツ画のすすめ」）

## ■指示語の内容のとらえ方■

**▼まとめ▲**

- **指示語のパターン（※①の場合が圧倒的に多い。）**
  - **①指示語より前にある言葉や内容を指す。**
  - **②指示語よりあとにある言葉や内容を指す。**

(1) ——線①「それ」の指示内容を、文章中から十五字以内で書き抜きなさい。

**考え方** **「決まった色」しか使われていなかったのは印象派以前ということをとらえよう。**

## ■理由の説明■

**▼まとめ▲**

- **文章の流れをきちんととらえる。**
- **説明文の場合、重要なことについては必ずその理由や原因などが説明されている。それをつかむ。**

(2) ——線②の印象派の人々が「固有色からの解放」を叫んだのはなぜか。次の文の空欄に、文章中から十一字の言葉を抜き出して補い、答えを完成させなさい。

当時の人々が［　　］ていたから。

**考え方** **当時の人々は固有色にとらわれていたわけである。この内容の言いかえになるような言葉を探す。**

## ■言いかえの関係をとらえる■

**▼まとめ▲**

- **同じ言葉・似た意味の言葉が使われている部分。**
  - ⇦
- **その部分と傍線部とを見くらべる。**

(3) ——線③「自分の画面に自分の気持ちが一番伝えられると思う色彩を設定する」とほぼ同じことを述べている部分を三十字以内で文章中から探し、その最初と最後の五字を書き抜きなさい。（句読点は含まない。）

**考え方** **傍線部に使われている言葉と同じか、または意味の似ている言葉が使われている部分を探そう。**

## ポイントレッスン

**指示語の内容のとらえ方**

**1** 指示語は、普通それよりも前に述べられていることがらを受けている。

**2** 意味のつながりを考えて、どういう内容を受けているかをつかもう。

**3** 単語や語句をそのまま抜き出して答えられる場合と、内容を自分でまとめなければならない場合がある。

**言いかえの関係のとらえ方**

言いかえの関係にある文を見つけることは、文章の読解に有効である。次の点に注意してその方法を身につけよう。

**1** 傍線部と同じまたは意味の似ている言葉が使われているところを探す。

**2** それを見つけたら、その部分が全体として傍線部と同じような意味になっているかどうかを検討する。

**答え**

(1) 印象派の絵画運動がおこった時（14字）

(2) 当時の人々が［概念的に色彩にとらわれ］ていたから。

(3) 自分が描き～つけてゆく

# 随筆を読む

学習した日 ／ （　）分 ／ （　）分

## 要点1 筆者の感じ方・考え方

動画でもっとわかるピヨ！

**次の文章を読んで、あとの問いに答えなさい。**

朝晩冷え込む季節になると、きまって郷里から新しい*ワダイレバンテンが小包で送られてくる。あちこち綻びたり酒のしみで汚れた古いやつは、冬の休暇に持って帰るのがならわしだったが、①それらはおふくろが丹念に繕って台所仕事などするとき自分で着ていた。

私は、二十九歳のとき芥川賞というのをもらって文壇に出たが、そのときおふくろは、まるで力士が用いるような厚くて大きな座布団をお祝いに作ってくれた。しょっちゅう、あぐらをかいて夜通し机に向かっているのが私の仕事だったからである。座布団はいくらでも厚くて大きな方が楽なのだと、おふくろは思ったのだろう。

それ以来、相変わらず毎年秋口に送られてくるワダイレバンテンもすこしずつ大型になりはじめた。おふくろは、仕事といっしょに私自身の体も年々すこしずつ大きくなるものだとでも思っていたのだろうか。それとも、それは、体といっしょにどうぞ仕事も大きくなるようにという、おふくろ自身の願望のなせる業だったのだろうか。

おふくろは、九十一歳で他界したが、形見分けのとき、おふくろの持ち物のなかから真新しいワダイレバンテンが一枚見つかった。子守女のネンネコみたいな大きさから、私のために縫っておいてくれたのだとすぐわかった。

私は、そのワダイレバンテンを形見の一つとしてもらって帰ってきた。着てみると、襟のあたりからおふくろの匂いがした。これは、いわばおふくろの最後の作品である。

②これを着つぶしてしまえば、もうだれも私に夜ふかし用の防寒着をこしらえてくれる人がいない。

（三浦哲郎「一尾の鮎」）

*ワダイレバンテン＝綿を入れたはんてん。

■人柄を読みとる■

▼まとめ
・その人物の行動・しぐさ・発言に注意する。
・その人物の人柄をつかむ。

(1) ——線①「それらはおふくろが丹念に繕って台所仕事などするとき自分で着ていた」から読みとれる母の様子として最も適当なものを、次の中から選びなさい。

ア　得意な針仕事などに熱心に励み、弱気な息子に無言の応援をしている様子。

イ　息子の匂いのするものを身につけて、苦労をじっと耐え忍んでいる様子。

ウ　心をこめた手作りのものを大切にし、息子の存在を身近に感じている様子。

**考え方**　**「丹念に繕って」から、ものを大切にする母親の人柄がわかる。また、毎年息子にワダイレバンテンを縫ってやっていることから、息子への愛情が感じられる。**

■筆者の感じ方■

▼まとめ
・筆者がどんな表現をしているかに注意する。
※冷静客観的に描く・温かい視線で描く、など。

(2) ——線②「これを着つぶしてしまえば、……いない」には、作者のどんな心情が表されているか。最も適当なものを、次の中から選びなさい。

ア　実直だった母を思い、その生活にあこがれている。

イ　心身ともに温かく包んでくれた母を慕っている。

ウ　母の死を悲しみ、将来の仕事に不安を覚えている。

**考え方**　**防寒着の心配をしているのではなく、それを作ってくれていた母親をしのんでいるのである。**

## ポイントレッスン

●随筆は、日々の生活の中で接するさまざまなことについて、筆者が感じたり考えたりしたことを自由に書いた文章である。**筆者独自の感じ方や考え方**を理解しよう。

上の文章には、「ワダイレバンテン」に託された母親の愛情と、それを感じている筆者の母親への思いが表現されている。

**人柄を読みとる**

**1**　さりげない動作やしぐさから、その人物の内面を理解しよう。

**2**　言葉づかいなどからも、その人物の人柄が感じとれる。

**筆者の感じ方をとらえる**

●ある物に思いが託されている時、ある物を長年使って愛着を持っている時、物は単なる物以上のものになる。そうした物に対する筆者の感じ方をとらえよう。

**答え**　(1) ウ　(2) イ

# 要点② 心情・人物像

動画でもっとわかるピヨ！

**次の文章を読んで、あとの問いに答えなさい。**

死んだ父は筆まめな人であった。

私が女学校一年で初めて親もとを離れたときも、三日にあげず手紙をよこした。当時保険会社の支店長をしていたが、一点一画もおろそかにしない大ぶりの筆で、

「向田邦子殿」

と書かれた表書きを初めて見たときは、ひどくびっくりした。父が娘あての手紙に「殿」を使うのは当然なのだが、つい四、五日前まで、

「おい、邦子！」

と呼び捨てにされ、「ばかやろう！」の罵声やげんこつは日常のことであったから、突然の変わりように、こそばゆいような晴れがましいような気分になったのであろう。

文面も、折り目正しい時候のあいさつに始まり、新しい東京の社宅の間取りから、庭の植木の種類まで書いてあった。文中、私を貴女とよび、「貴女の学力では難しい漢字もあるが、勉強になるからまめに字引を引くように。」という訓戒も添えられていた。

ふんどし一つで家じゅうを歩き回り、大酒を飲み、かんしゃくを起こして母や子供たちに手を上げる父の姿はどこにもなく、威厳と愛情にあふれた非の打ちどころのない父親がそこにあった。

暴君ではあったが、反面てれ性でもあった父は、他人行儀という形でしか十三歳の娘に手紙が書けなかったのであろう。もしかしたら、日ごろ気恥ずかしくて演じられない父親を、手紙の中でやってみたのかもしれない。

手紙は一日に二通来ることもあり、一学期の別居期間にかなりの数になった。私は輪ゴムで束ね、しばらく保存していたのだが、いつとはなしにどこかへいってしまった。父は六十四歳でなくなったから、この手紙のあと、かれこれ三十年付き合ったことになるが、優しい父の姿を見せたのは、この手紙の中だけである。

（向田邦子「眠る盃」）

＊筆者の家族は父の転勤で東京に引っ越したが、筆者だけは学校の都合で、父の前任地に残っていた。

## ■心情を読みとる■

**まとめ**
- **場面をとらえる。**
- **できごとをとらえる。**

⇩**心情を想像する。**

(1) ――線部「こそばゆいような晴れがましいような気分になった」理由の説明として最も適当なものを、次の中から選びなさい。

**ア** 「殿」とあて名にあったのを見て、一人前に扱われたように感じたから。

**イ** 「殿」とあて名にあるのをほかの人も見たと思うと誇らしく感じられたから。

**ウ** 父親が自分と対等の立場で手紙を書いていることが感じられたから。

**考え方** **傍線部の直前の内容から、日ごろ呼び捨てにされていたのが、突然あて名に「殿」がついたために、傍線部のような気分になったのだとわかる。**

## ■人物像をとらえる■

**まとめ**
- **その人物の行動をつかむ。**
- **その行動について筆者が感想を述べている部分をつかむ。**

(2) 「　」でくくった部分について。

(a) この手紙の中の父親を筆者はどう表現しているか。文章中から二十五字以内で書き抜きなさい。

(b) このような手紙を書いた父親の人物像がよくわかる部分を、三十五字以内と四十字以内で、文章中から探し、それぞれ最初と最後の五字ずつを書き抜きなさい。（句読点は含まない。）

**考え方** **(a) 手紙の中の父親はどんな感じか。(b) 父親の手紙に対して筆者が感想を述べている部分から、父親の人物像が読みとれる。**

## ポイントレッスン

### 人物像のとらえ方

「人物像」とは、その人物が全体としてどんな人間かということである。人間には、「陽気だ」とか「思慮深い」とかいうだけでなく、もっと複雑な要素がある。その複雑で微妙な人間の内面が巧みに表現されているところを見つけよう。

**1** その人物の行動に注意しよう。性格が行動に現れることが多い。

**2** その行動が、日ごろの言動と矛盾したものであっても、それはそれでその人物の内面をよく語っていることになる。

**答え**

(1) **ア**

(2) (a) 威厳と愛情にあふれた非の打ちどころのない父親（22字）

(b) ・他人行儀と～のであろう

・日ごろ気恥ず～もしれない

# 5 単元ポイントチェック 論説文を読む

## 要点1 筆者の考え・主張

動画でもっとわかるピヨ！

**次の文章を読んで、あとの問いに答えなさい。**

1 満員電車で、乗客たちの行動を見ていて気がついたことがある。それは、このおびただしい数の、押しつぶされた人間たちが、例外なしに無表情で、しかも無言だ、という事実である。みんな、むっつりと黙って、つまらなそうな顔をしている。もとより、満員電車に乗っているということは、あんまり愉快な経験であろうはずがなく、この何千何万の通勤者たちが、いわしの缶詰めのごとくにつぶされ、なおかつ、にこにこおしゃべりをしているとするなら、それこそ不気味というべきであろう。無表情、無言、ということこそ、こうした場合の人間性なのである。

2 だが、その無表情、無言も程度問題だ、とわたしは思う。とりわけ、満員電車から降りるときに、無言で人を押しのけ、ドアに向かって移動する人々にぶつかると、なんとなく、変な気持ちになる。それは、あたかも人間のかたまりのまん中を貫通して、巨大なモグラが動いているような感じなのだ。押しのけるほうも、押しのけられるほうも、ひたすら無言。それがわたしには不思議なのである。

3 同じようなことを、わたしは、例えばデパートのエレベーターなどでも経験する。ある階で止まると、突然に、奥の方から無言のモグラが動いてくる。突然だから、こっちもびっくりする。いずれにせよ、あんまり、いい気持ちのものではない。

（加藤秀俊「沈黙の世界」）

■事実と意見の境目を見つける■

まとめ

- 文末表現を手がかりに事実と意見部分をつかむ。
- 事実を述べるときは、断定の形をとることが多い。

例 …である。…だ。…した。…であった。

(1) 段落1を意味のうえから二つに分けると、どこで分けるのが適当か。後半の初めの四字を書きなさい。

**考え方** 段落1の前半では、「満員電車で、乗客が例外なく無表情で、無言だということに気がついた」という事実（経験）を述べており、後半では、「満員電車に乗っているのが愉快なわけではなく、無表情、無言であることこそ、こうした場合の人間性なのだ」という筆者の考え（経験した事実に対する意見）が述べられている。

■筆者の考え・主張をとらえる■

まとめ

- 「事実」と「意見」をはっきり区別する。
- どのような事実に対する意見かをしっかりつかむ。

(2) 1～3段落のうち、もっぱら筆者の意見が述べられているのは、どの段落か。段落番号で答えなさい。

**考え方** 段落1は、前半で事実を、後半で意見を述べている。段落2では、もっぱら段落1で述べた事実に対して筆者の意見を述べている。段落3は、筆者が経験した別の事実とそれに対する意見を述べている。

## ポイントレッスン

**事実と意見の関係のとらえ方**

1 文末表現を手がかりに、まず、具体的な事実・事例を読みとる。

2 事実に対する筆者の意見をしっかりつかむ。

3 事実または意見が段落として独立している場合と、事実を述べた段落の中に意見が混じっている場合とがある。

**筆者の考え・主張のとらえ方**

1 論説文は、意見を述べることが中心であるから、文末が断定の形でも意見を述べている場合も多い。

2 事実・説明・意見という論理的展開に即して、筆者の考えをとらえることが大切。

**答え**

(1) もとより

(2) 2

学習した日 ／ （　）分 ／ （　）分

# 要点② 理由をとらえる

動画でもっとわかるピヨ！

**次の文章を読んで、あとの問いに答えなさい。**

A　インターネット上の検索は、能動的にキーワードからサイトを探しているように見えるが、実は基本的に受け身的な作業である。検索結果のリストからリンクを次々とチェックしていくのは、退屈しのぎにテレビのチャンネルを替えているのとあまり変わらない。検索をやめない限り、インターネットにある膨大な情報に流されることになる。そして、目的のサイトに行きあたるかどうかは、絞り込みの技術と検索エンジンの性能任せである。

B　このような情報の受動化がもたらす教育への明らかな弊害は、考えなくなるということである。何か疑問が生じたときに、考える前にインターネット上で検索してはいないだろうか。必要とする情報が載っているサイトにうまくヒットしたら、「ラッキー！」と叫びたくなるだろうが、その時すでに考えることを放棄しているのだ。表面的な知識はたくさん身につくかもしれないが、受け身の状態をくり返していては、そのうち考えるという習慣を失ってしまいはしないか。不完全な情報を補おうとしてじっくりと考えることで、知識が確固たるものとして定着していく。受動的な知識の過度の吸収は、科学の心を枯らしてしまうかもしれない。

C　確かにインターネットを通してさまざまな知識を手軽に手に入れることができる。しかし、情報の入手が手軽であればあるほど、その価値は減少する。知識そのものよりも、時間をかけて理解に努め、教師や友人と議論し、あるいは疑う過程の方がよほど大切である。得難（えがた）い知識であればあるほど、その価値を大切にし、育て、発展させていく余裕も生まれる。表面的な知識をどんなに渉猟したところで、深い理解に到達できるとは限らない。知識の宝庫であるはずのインターネットが、その手軽さ故に知識の価値を下げてしまっているとしたら、残念なことである。インターネットは、打ち出の小槌（こづち）でもなければ、ドラえもんの「四次元ポケット」でもない。あえて言えば、インターネットは大衆化された「情報のるつぼ」にすぎない。

D　たまにはインターネットから解放されて、時間をかけながらオリジナルの論文や本をじっくり読むことにしよう。知るより分かることに努めたい。

（酒井邦嘉「科学者という仕事」）

■意味段落に分ける■

**まとめ**
- **各段落が何について述べているかをつかむ。**
- **密接なつながりのある段落を一つのまとまりとする。** ＝意味段落

(1)　上の文章を大きく三つの意味段落に分ける場合、どのように分けるのがよいか。各段落の記号で答えなさい。

**考え方**　**第一段落は、インターネットの検索における情報の受動化がもたらす教育への弊害について、第二段落は、知識の価値について、第三段落は、文章のまとめとしての筆者の考えが述べられている。**

■理由をとらえる■

**まとめ**
- **理由説明の書き方（※②の場合が多い。）**
  **①傍線部の前で理由が説明されている。**
  **②傍線部のあとで理由が説明されている。**

(2)　――線部「情報の入手が手軽であればあるほど、その価値は減少する」とあるが、それはなぜか。文章中から四十字以内の言葉を書き抜きなさい。

**考え方**　**傍線部の直後で、時間をかけて理解に努めることの大切さが述べられ、そのあとで、さまざまな知識を手軽に手に入れることの弊害が述べられている。**

## ポイントレッスン

**意味段落の分け方**

文章全体の流れを考え、各段落の前後のつながりに注意しながら、いくつかの大きなまとまりに分ける。全体をいくつに分けるかで分け方も変わってくるが、分け方のおおよその目安は次のとおり。

**1**　話題の中心が変わっているところは分ける。
**2**　事実を述べる段落と意見を述べる段落は分ける。
**3**　原因と結果の関係になっているところは分けない。
**4**　文章全体の結論は、独立した段落とする。
**5**　前の段落の内容を指す指示語がある場合は分けない。

**答え**

(1)　第一段落　A・B
　　第二段落　C
　　第三段落　D

(2)　表面的な知識をどんなに渉猟したところで、深い理解に到達できるとは限らない（36字）

# 6 単元ポイントチェック 詩・短歌を味わう

学習した日 ／ （　　）分 ／ （　　）分

## 要点1 詩の読解と鑑賞

動画でもっとわかるピヨ！

### 詩の表現

**1 詩の韻律**

詩には、普通の文章にはない言葉の調子（韻律）があり、これを持った詩・短歌・俳句などをまとめて「韻文」という。また、特に韻律を持たない「散文詩」という形式もある。

**2 詩の技法**

言葉の表現にはさまざまな技法がある。通常の文章でも用いられるが、特に詩では、次のような技法がよく用いられる。

① 比喩法…たとえること。直喩（明喩）・隠喩（暗喩）・擬人法の三種類がある。

② 象徴…あるものの性質を、その性質を持ったほかのものの形を借りて表すこと。比喩と密接に関係がある。

③ 体言止め…名詞で文末を止める表現。

④ 倒置法…語順を入れかえる技法。文意が強調される。

⑤ 対句法…似た形の表現を並べ、言葉の調子を整える。

### 詩の分類

| 用語上の分類 | | 形式上の分類 | | 内容上の分類 | |
|---|---|---|---|---|---|
| 文語詩 | 文語体（古語）で書かれた詩。 | 定型詩 | 一行の音数などに決まりのある詩（五七調など）。 | 叙情詩 | 作者の心情を中心に述べた詩。 |
| 口語詩 | 口語体（現代語）で書かれた詩。 | 自由詩 | 音数などにこだわらない、自由な形の詩。 | 叙景詩 | 風景に対する感動を述べた詩。 |
| | | 散文詩 | 散文（普通の文章）のような形で書かれた詩。 | 叙事詩 | 歴史や神話を題材にした詩。 |

■韻律の見分け■

(1) 次は、それぞれ詩の一部分です。これらの詩の韻律をあとから選んで、記号で答えなさい（／は改行を表します）。

① まだあげ初めし前髪の／林檎のもとに見えしとき
（島崎藤村「初恋」）

② 冬よ／僕に来い、僕に来い
（高村光太郎「冬が来た」）

③ からまつの林を過ぎて、／からまつをしみじみと見き。
（北原白秋「落葉松」）

ア 五七調　イ 七五調　ウ 自由詩

**考え方** 言葉の調子のよいところで区切って音数を数えてみる。自由詩は音数に決まりがない

■表現技法について考える■

(2) 次のことわざにはそれぞれ比喩が使われています。その比喩の種類を答えなさい。

① 歳月人を待たず

② 光陰矢のごとし

③ 時は金なり

**考え方** 「ようだ」のような、はっきりと比喩とわかる言葉があれば直喩、「○○は××だ」と言い切ってしまうのが隠喩。人以外のものを人の体や動作などにたとえたものが擬人法である。

■詩の分類について考える■

(3) 次の詩は、三好達治の「大阿蘇」という作品の一部です。この詩を、用語・形式・内容の各観点から分類しなさい。

馬は艸をたべている
艸千里浜のとある丘の
雨に洗われた青艸を　彼らはいっしんにたべている

**考え方** 上の表を参考に考える。

## ポイントレッスン

**音数の数え方**

日本語の音数を数えるときには次の注意が必要である。

**1** 撥音（「ん」）・促音（「っ」）・拗音（「しゃ」など）は、それぞれ一音と数える。

例「さんぽ」は三音
「きっと」も三音
「しゅみ」は二音

**2** 長音は二音と数える。

例「とうさん」は四音
「とうきょう」も四音

**その他の表現技法**

**1** 省略法…言葉を省略する。

**2** 反復法…言葉をくり返す。

**答え**

(1) ① イ　② ウ　③ ア

(2) ① 擬人法　② 直喩　③ 隠喩

(3) 用語＝口語詩　形式＝自由詩　内容＝叙景詩

# 要点2 短歌の読解と鑑賞

動画でもっとわかる。ピヨ！

## 短歌の技法

**1 句切れ**

意味や語調のうえから短歌を大きく二つに分けること。次のような種類がある。

初句切れ　五／七五七七
二句切れ　五七／五七七
三句切れ　五七五／七七
四句切れ　五七五七／七
句切れなし　五七五七七

七五調の短歌
五七調の短歌

**2 枕詞**（まくらことば）

ある特定の言葉を引き出すために、原則的には歌の初めに用いられる言葉。五音のものが多い。もともとは意味があったが、次第にその意味は薄れ、特定の語を引き出す役割だけが残った。通常は、特に意味はなく、語調を整えるためのものと考えてよい。

たらちねの―「母」　ひさかたの―「光」「天」など
あしひきの―「山」　くさまくら―「旅」
ちはやぶる―「神」　ぬばたまの―「黒」「髪」など

## 短歌の読解と鑑賞

**1 語句の意味をとらえる**

短歌には、古語や雅語（ふだんはあまり使わないが、美しい響きを持っている言葉）が使われることがある。意味がわからない言葉は、辞書で調べよう。

**2 情景を思い浮かべる**

短歌によって描かれる情景を想像することが鑑賞の第一歩だ。その情景をなるべく詳しく思い浮かべよう。

**3 作者の感動をとらえる**

短歌には、その作者の感動がこめられている。作者は何を感じ、何に感動しているのかを感じとろう。

---

■句切れの見分け■

(1) 次の歌の句切れを指摘しなさい。

① 白鳥はかなしからずや空の青海の青にも染まずただよふ
② みづうみの氷は解けてなほ寒し三日月の影波にうつろふ
③ 朝ぼらけありあけの月と見るまでに吉野の里にふれる白雪

**考え方** 歌の内容を二つに分けたときに、初句のあとに切れ目があれば「初句切れ」とし、以降二句目のあとに切れ目があれば「二句切れ」、三句目のあとならば「三句切れ」、四句目のあとならば「四句切れ」と呼ぶ。①は「かなしからずや」で切れている。②は「寒し」が終止形で切れている。③は「朝ぼらけ」の名詞で切れている。

■枕詞を探す■

(2) 次の短歌から枕詞を抜き出し、そのかかる語を指摘しなさい。

① ひさかたの光のどけき春の日にしづ心なく花のちるらむ
② ちはやぶる神代もきかず竜田川からくれなゐに水くくるとは
③ のど赤き玄鳥二つ屋梁にゐて足乳根の母は死にたまふなり

**考え方** 枕詞は、通常は歌の初めの五音、かかる言葉はそのすぐあとの言葉であるが、これらの位置が動く例外もある。

■作者の感動をとらえる■

(3) 次の短歌で、作者の感動の中心にあるものは何でしょうか。あとから選んで、記号で答えなさい。

秋来ぬと目にはさやかに見えねども風の音にぞおどろかれぬる

ア 秋の風の意外な強さ
イ 季節の移り変わりの早さ
ウ 秋を待ち遠しく思う心
エ 去ってしまう夏をおしむ心

**考え方** 「来ぬ」は、「来た」という意味。「おどろく」とは、「気がつく」という意味である。

---

## ポイントレッスン

**句切れの見分け**

句切れの見分けは簡単ではないが、次のような基準で考える。

1 二つの文に分けられるか所（句点「。」が打てるか所）を探す。
2 二組の主語・述語の関係を見つける。
3 呼びかけや話題の提示のような独立語の部分があるかどうかを考える。

**文語表現に親しむ**

短歌には、現代でも文語を用いることが多い。

1 「ごとし」…「ようだ」
2 「なり」…「だ」
3 「つつ」…「しながら」
4 「けり」「し」「つ」…「た」

**答え**

(1) ①二句切れ　②三句切れ　③初句切れ
(2) ①ひさかたの―光　②ちはやぶる―神代　③足乳根の―母
(3) イ

# 7 単元ポイントチェック 古典に親しむ

## 要点① 古文読解の基礎(1) 随筆文

動画でもっとわかる。ピヨ！

春はあけぼの。やうやう白くなりゆく山ぎは少し明かりて、紫だちたる雲の細くたなびきたる。

夏は夜。月のころはさらなり。闇もなほ蛍の多く飛びちがひたる。また、ただ一つ二つなど、ほのかにうち光りてゆくもをかし。雨など降るもをかし。

（「枕草子」第一段）

語注　やうやう…次第に。　山ぎは…空の山に接する辺り。　さらなり…言うまでもない。　をかし…美しくて心ひかれる。

## 要点② 古文読解の基礎(2) 物語文

①判官、「いかに与一、あの扇の真ん中射て、敵に見物させよかし」と宣へば、与一、「仕るとも存じ候はず。これを射損ずるものならば、永き御方の御弓矢の疵にて候ふべし。一定仕らうず②る仁に、仰せつけらるべうもや候ふらん」と申しければ、判官、大きに怒つて、「今度鎌倉を立つて、西国へ向はんずる者どもは、皆義経が下知を背くべからず。それに少しも子細を存ぜん人々は、これよりとうとう鎌倉へ帰らるべし」とぞ宣ひける。与一重ねて辞せばあしかりなんとや思ひけん、「さ候はば、はづれんをば存じ候はず。御定で候へば、仕つてこそ見候はめ」とて、御前をまかり立ち、黒き馬の太くたくましきに、まろほやすつたる金覆輪の鞍置いて乗つたりけるが、弓取り直し、手綱かいくつて、汀へ向いてぞ歩ませける。

（「平家物語」巻十一）

語注　与一＝源氏方の武将、那須与一宗高。　宣ふ＝おっしゃる。　仕る＝いたす。　一定仕らうずる＝きっとやりとげるに違いない。　仁＝人、お方。　下知・御定＝命令。　辞す＝断る。

■筆者の観点をとらえる■

(1)「春はあけぼの」「夏は夜」などの下には、筆者の主観を表す言葉が省略されている。文中からその言葉を書き抜きなさい。

**考え方**　主観とは、ある物事に対する個人的な見方や考え方を指す（対義語は、「客観」＝多数の人に共通する見方・考え方）。ここではその評価を表す言葉が省略されているが、古文では省略されている言葉を補って読むことが重要なポイントの一つになる。文章中から感情や感覚を表す言葉を探してみよう。

■言葉の意味を正確にとらえて内容を読みとる■

(2)「月のころ」の対義語を文章中から探して書き抜きなさい。

**考え方**　月は満ち欠けして出る時間が変化していくため、月のある晩とない晩とがある。

■登場人物とその関係をとらえる■

(3)　――線①「判官」はだれを指しますか。文章中から書き抜きなさい。

**考え方**　判官は「ほうがん」と読み、朝廷から頂戴した役職の名である。その人はこの場面での重要人物の一人。平家物語を読むためには、基本となる歴史的知識も必要だ。

■登場人物の心理の変化をとらえる■

(4)　――線②「判官、大きに怒つて」とあるが、それはなぜですか。次から一つ選び、記号で答えなさい。

ア　与一が、もし射損じたら、という弱音を吐いたから。

イ　与一が自分の命令を断ろうとしたから。

ウ　自分は義経の命を受けた権威ある立場だから。

**考え方**　傍線部前後の「与一」と「判官」のやりとりをよく読んで、その内容をつかむ。二人の関係をとらえていれば「判官」の言葉の意味も理解できるはずである。

## ポイントレッスン

**感情を表す形容の語**

古語の形容詞・形容動詞は、現代語と意味が異なるものが多い。枕草子を読む際には、感情を表現するこれらの言葉の意味が重要になる。

例「あさまし」…なげかわしい、興ざめだ。「あはれなり」…しみじみとした趣がある。「うつくし」…かわいらしい。「をかし」…美しさに心ひかれる。

**平家物語の基礎知識**

平家物語は平安末期の軍記物語で、歴史上の人物が登場する。最低でも以下の人物については知っておこう。

平清盛・平経盛・建礼門院徳子・安徳天皇・源頼朝・源義経・源（木曾）義仲

**答え**

(1)　をかし
(2)　闇
(3)　義経
(4)　イ

学習した日　／　（　）分　／　（　）分

# 要点3 漢文・漢詩読解の基礎

動画でもっとわかるピヨ！

［訓点のいろいろ］

A　返り点……読む順序を入れかえる記号（文字の左下につける）。

1　「レ点」……その記号の前後の文字を入れかえて読む。

例　ア イ レ ウ（ア→ウ→イの順に読む）

2　「一・二点」……「一」のあとに「二」の文字を読む。

例　ア 二 イ ウ（イ→ウ→アの順に読む）

3　複雑になるにしたがって、上下点・甲乙点などがある。

B　読みの補助に用いる記号

1　送りがな……文字の右下にカタカナで書く。

2　ふりがな……読みにくい文字の右横にひらがなで書く。

［文の種類とその呼び名］

1　「春眠不覚暁」＝白文……もとの中国語の形のままのもの。

2　「春眠不覚レ暁ヲ」＝訓読文……訓点をつけたもの。

3　「春眠暁を覚えず」＝書き下し文……日本語の語順にしたもの。

［漢詩の約束］

A　形式……古典で学習する漢詩（近代詩）は基本的に定型詩。

五文字四行の詩＝五言絶句　五文字八行の詩＝五言律詩

七文字四行の詩＝七言絶句　七文字八行の詩＝七言律詩

B　絶句の各行の呼び名と働き

第一行＝起句……話題を起こす。

第二行＝承句……起句の話題を承けて広げる。

第三行＝転句……話題を転ずる。

第四行＝結句……全体をまとめて結ぶ。

C　押韻（韻を踏む）

各偶数行の末字の韻（脚韻）をそろえる約束がある。七言詩では一行目でも韻を踏むのが原則。

※「韻を踏む」……音の響きをそろえること。本来は中国語で考えるべきだが、日本の音読みでも、およその見当はつけられる。

■訓点の約束を理解する■

(1)　次のア～オを漢字に見立て、返り点にしたがって、読む順序に記号を並べかえなさい。

①　ア レ イ ウ 二 エ オ 一

②　ア イ ウ レ エ レ オ

③　ア イ 二 ウ エ レ オ

④　ア レ イ 二 ウ エ オ 一

**考え方**　上から下に読むのが原則。レ点に行き当たったら、下の字を先に読む。二点に行き当たったらその字は飛ばして、一点の字のあとに読む。

■訓読文を書き下し文に直す■

(2)　次の訓読文を読んで、これを書き下し文に改めなさい。

①　温ネテ故キヲ知ル新シキヲ

②　歳月不レ待タ人ヲ

③　百聞ハ不レ如カ二一見一ニ

**考え方**　漢文を日本語の語順に直して読むことを読み下すといい、これを書き出したものが書き下し文である。返り点にしたがって漢字を並べかえ、送りがなをつけ足していけばよい。

■韻を見分ける■

(3)　次の「　」の字と同じ韻を持つものをア～エから一つずつ選びなさい。

①「然」……ア 自　イ 年　ウ 黒　エ 祭

②「親」……ア 子　イ 視　ウ 秋　エ 新

③「間」……ア 山　イ 春　ウ 言　エ 田

**考え方**　漢字を音読みして、初めの子音を除いた部分の発音が同じになるものを探す。

## ポイントレッスン

**こみ入った返り点の返り方**

1　レ点が連続しているときは下の字から順に返っていく。

2　レ点は、その前後の文字を入れかえて読んだあと、二点にもどる。

3　レ点のすぐあとに二点がある場合は、一点の上の字を読んだあとに二点の上の字を読んで、レ点の上の字に返る。

**書き下し文の書き方**

1　カタカナで書かれている送りがなをひらがなに直す。

2　歴史的仮名遣いはそのままにして、現代仮名遣いには直さない。

3　「不」などの助動詞はひらがなに直して書く。

**答え**

(1)　①イ・ア・エ・オ・ウ　②ア・イ・オ・エ・ウ　③ア・ウ・オ・エ・イ　④ウ・エ・オ・イ・ア

(2)　①故きを温ねて新しきを知る　②歳月人を待たず　③百聞は一見に如かず

(3)　①イ　②エ　③ア

# 8 単元ポイントチェック 工夫して書く

## 要点1 意見文・生活文の書き方

動画でもっとわかる。ピヨ！

### 1 意見文の書き方

意見文を書くときには、次のようなことに気をつけよう。

① **何についてどんな意見を述べるかをはっきりさせる。**
学校生活や社会生活の中で、疑問や不満に思うこと、感心させられたことなどを思い出し、それに対して自分の意見を持つ。

② **説得力のある実例をあげる。**
他人を納得させるため、説得力のある自分の経験や、新聞・雑誌の記事などを実例としてあげる。

③ **説得力のある構成を考える。**
どのような順序で話を進めていくのが効果的かを考えながら全体の構成を考える。

| 二段型 | 三段型 | 四段型 |
|---|---|---|
| 本論→結論 | 序論→本論→結論 | 起→承→転→結 |
| 結論→本論 | | |
| 本論…例や説明 | 序論…書き出し | 起…問題提起 |
| 結論…意見とまとめ | 本論…例や説明 | 承…問題を展開 |
| | 結論…意見とまとめ | 転…話題の転換 |
| | | 結…意見とまとめ |

### 2 生活文の書き方

① **生き生きと描く。**
実際の生活の様子が思い浮かぶような生き生きとした文章を目指す。会話文の効果を生かすのもよい。

② **読者を文章に引き込む構成を考える。**
時間的な順序などを工夫する。（例 現在→過去→現在）

■意見文の題材を選ぶ■

(1) 意見文の題材にはあまりふさわしくないものを一つ選びなさい。

ア 商店街に自動車が止まっていたため、救急車が通れなかった。
イ 去年の二学期は、かぜなどで学校を休んだ日が三日間あった。
ウ 学校の廊下でふざけていた男子がガラスを割りケガをした。
エ 以前見られた川原の野菊が護岸工事のあとはなくなった。

**考え方** **あるできごとに対して、社会的に訴えたいことを文章にするのが意見文である。個人的でありふれた経験は、題材としてあまりふさわしくない。**

■ふさわしい実例をあげる■

(2) 「日本の歴史を学ぼう」という内容の意見文を書こうと思いますが、これに使うのにはふさわしくない実例を一つ選びなさい。

ア 北海道を旅行したとき、風景の雄大さに感動した。
イ 国語の授業で「平家物語」を読むことになった。
ウ 父の実家の蔵から、家系図が出てきた。
エ 京都に行ったとき、寺や神社の多さに驚いた。

**考え方** **歴史を学ぶことの意味やきっかけに結びつく実例がふさわしいものといえる。**

■効果的な会話文を書く■

(3) 効果的な会話文の書き方とはいえないものを一つ選びなさい。

ア 方言や個人的な言葉のくせなどをなるべくそのまま生かす。
イ 間をあけるための「……」や、強調の「！」などを活用する。
ウ だれにでもよくわかる正しい言葉づかいに気をつける。
エ 「『…』と～は言った。」のくり返しにならないよう注意する。

**考え方** **会話文で大切なのは、まず、会話の臨場感（その場にいるような感じ）である。次に、その会話を地の文（会話以外の文）と、どうなじませるかを工夫したい。**

## ポイントレッスン

**意見文を書くための基本**

**1 外に目を向けよう**
意見文を書くためには、まず、広く社会に目を向け、問題意識を持つことが大切だ。

**2 人の意見を聞こう**
ひとりよがりの意見にならないためには、まず、人の意見に耳を傾けることだ。

**3 自分なりの意見を持とう**
説得力のあるものを書くためには、自分なりの意見をしっかり持つことも必要だ。

**生活文を書くための基本**

**1 内に目を向けよう**
生活文を書くためには、まず、自分の生活を意識的に見つめる態度が必要だ。

**2 感情の起伏を大切にしよう**
自分や家族、知人の感情の変化をとらえることも大切だ。

答え
(1) イ
(2) ア
(3) ウ

学習した日
／
（　）分
／
（　）分

# 要点② 作文を書く手順

動画でもっとわかるピヨ！

**1 準備**

(1) **構想を練る**……次のことをはっきりさせよう。
① 何について書くのか――**主題**を決める。
② 何のために書くのか――**目的**を明らかにする。

(2) **材料を集める**……書くための材料をそろえよう。
① 自分の見聞きした**経験をメモ**したり、写真などをそろえる。
② **新聞・雑誌の記事などをメモ**したり、切り抜いたりする。

(3) **構成を考える**……文章のおよその流れを決めよう。
① 文章を**どのように展開**させるかを考える（要点❶参照）。
② **どれくらいの長さ**で書くかを考える。

**2 下書き**

(1) **草稿を書く**……細かいことを気にせずに書いてみよう。
① 構成の順序にこだわらず、書ける部分から書いていく。
② 言葉や漢字などはあとで調べることにしてとりあえず書く。

(2) **草稿をまとめる**……完成の形に近づけよう。
① 構成にしたがって草稿を並べ、**段落分け**を考える。
② 言葉や漢字を辞書で調べ、効果的で**正しい表現**に直す。
③ 最終的な下書きを、清書と同じように原稿用紙に書く。

**3 仕上げ**

(1) **推敲する**……もっと効果的な表現はないかを考えよう。
① 構成はこのままでいいかをもう一度考える。
② **わかりやすい表現**になっているかを考える。

(2) **校正する**……誤りをチェックしよう。
① **原稿用紙の使い方**は正しいかを確かめる。
② 漢字や言葉の**かかり受け**などに誤りはないかを確かめる。

(3) **清書する**……さあ、完成させよう。
① 正しく読みやすい字で書くよう心がける。
② **誤字・脱字**などがないか最後にもう一度確かめる。

■草稿をまとめる■

(1) 次の**ア～エ**のような要旨の草稿があります。これを「起承転結」の四段型構成にまとめようと思います。どのような順序に並べたらよいでしょうか。

**ア** 私は以前、家で金魚を飼って死なせてしまったことがある。
**イ** 私たちのクラスでは水槽で熱帯魚の飼育を始めた。
**ウ** 生き物を飼うには愛情が大切だ。今度こそ上手に飼いたい。
**エ** 熱帯魚の飼育係を決めるときに私はすすんで立候補した。

**考え方** **「起」は問題提起、「承」は問題を展開し、「転」で話題を転換して、「結」でまとめる。**

■校正する■

(2) 次の作文には、漢字・語句・原稿用紙の使い方などに誤りが五か所あります。これを探して直しなさい。

片道二時間の登校

斎藤（さいとう） 健一

僕が中一の時通っていた中学校は、今年の三月に廃校になった。僕が往んでいる集落は過疎といって、若い人たちが町へ出ていってしまうため、人工がどんどん減っているからだ。今は山のふもとの中学校に片道二時間の道を歩いて通っています。

でも、僕は以前通っていた小さな中学校が好きだった。新しい中学校がいやなわけでは

**考え方** **助詞（て・に・を・は）の使い方は正しいか、誤字・脱字はないか、言葉の使い方は正しいか、文体の統一はできているか（常体＝「だ・である」調と敬体＝「です・ます」調がまざっていないか）、原稿用紙の使い方（句読点などの記号の書き方、段落の一字下げなど）は間違っていないかなどをチェックする。**

## ポイントレッスン

書き出しの工夫

作文の書き出しには次のような方法がある。文章の内容や目的に応じてふさわしいものを選ぼう。

**1 僕は（わたしは）で始める**
初めに自分を紹介していくタイプの文章。内容は伝わりやすい。

**2 日時・場所などで始める**
初めに状況を説明するタイプの文章。旅行記などには向いている。

**3 会話文などで始める**
いきなり内容に入るタイプの文章。物語的な興味と臨場感がわく。

**答え**

(1) **イ・エ・ア・ウ**

(2) ①本文二行目「往んで」→「住んで」
②四行目「人工」→「人口」
③同「減て」→「減って」
④五行目行頭の「。」を、四行目下へ。
⑤六行目「います」→「いる」

# 文法の学習

## 要点1 各単語の性質

動画でもっとわかる。ピヨ！

### 品詞分類表

- 単語
  - 自立語
    - 活用がある（用言）
      - 終止形が
        - ウ段の音で終わる…動詞
        - 「い」で終わる……形容詞
        - 「だ」で終わる……形容動詞
    - 活用がない
      - 主語になれる（体言）
        - ……名詞
        - ……代名詞
      - 修飾語になる
        - 主に用言を修飾…副詞
        - 必ず体言を修飾…連体詞
      - 接続語になる……接続詞
      - 独立語になる……感動詞
  - 付属語
    - 活用がある……助動詞
    - 活用がない……助詞

### その他の特徴と語例

動詞……動作や存在を表す。「動く」「読む」「理解する」「いる」
形容詞……様子や状態を表す。「明るい」「美しい」「華々しい」
形容動詞…様子や状態を表す。「静かだ」「きれいだ」「明白だ」
名詞……事物の名前を表す。「机」「馬」「富士山」「努力」「五人」
代名詞……事物を指し示す。「彼」「だれ」「これ」「そこ」「あちら」
副詞……「ゆっくり」「とても」「ザアザア」「突然」「こう」
連体詞……「あらゆる」「この」「小さな」「おかしな」
接続詞……「そして」「しかし」「それとも」「ところで」
感動詞……「わあっ」「はい」「ねえ」「おはよう」
助動詞……用言につくものが多い。「れる」「ない」「た」「ようだ」
助詞……体言につくものが多い。「が」「に」「も」「を」「まで」。

■自立語と付属語とを見分ける■

(1) 次の文は単語ごとに分かち書きしてあります。それぞれの単語について、自立語か付属語かを区別しなさい。

日本　は　中国文化　の　影響　を　強く　受け　ました。

**考え方** 自立語はそれ自体にはっきりとした（自立した）意味があるのに対し、付属語は、前に自立語がないと意味をなさない。また、文を文節に区切ったときに、自立語は必ず一文節に一つ、その文節の先頭にあるのに対し、付属語は、一文節内の数が不定（なし～複数個）である。

■活用の有無を見分ける■

(2) 次の①～⑨の単語を活用するものとしないものに分けなさい。

① 書く　② 資格　③ 災害
④ 楽しい　⑤ 和やかだ　⑥ テレビ
⑦ アップする　⑧ られる　⑨ から

**考え方** あとに「ない」「ます」「た」などの言葉をつけて、その語形が変化するかを考える。

■文の中での働き（文の成文）を考える■

(3) 次の文中から活用がなく、一語で修飾語になる語を探しなさい。

その　時、北　から　冷たい　風　が　いきなり　吹いた。

(4) 次の――線部の語の文の成分を答えなさい。

こんにちは、お元気　です　か。それにしても　暑い　ですね。

**考え方** (3)修飾語の中には、活用のある語（用言）や、名詞＋助詞という組み合わせのものもあるので注意する。(4)「それ＋に＋し＋ても」という四語が合わさった複合語と考える。

## ポイントレッスン

**自立語の見分け方**
1 その語で始まる文を作ることができる。
2 漢字やカタカナを含む語はふつう自立語。

**活用語の見分け方**
1 言い切りの形にしたとき、送りがなどのひらがなの部分が必ず含まれる。→漢字やカタカナだけの語は活用のない語。

**品詞の見分け方**
1 品詞分類表を完全に覚える。
2 文の成分について見分けられるようにする。

**答え**
(1) 自立語・付属語・自立語・付属語・自立語・付属語・自立語・自立語・付属語・付属語
(2) ①する ②しない ③しない ④する ⑤する ⑥しない ⑦する ⑧する ⑨しない
(3) その・いきなり
(4) 独立語・接続語

学習した日
／
（　）分
／
（　）分

# 要点② 活用形と活用の種類

動画でもっとわかる。ピヨ！

## 動詞の活用表と活用の種類

| 語例 | 語幹 | 未然形 | 連用形 | 終止形 | 連体形 | 仮定形 | 命令形 | 活用の種類 |
|---|---|---|---|---|---|---|---|---|
| 書く | か | か<br>こ | き<br>い | く | く | け | け | 五段活用 |
| 落ちる | お | ち | ち | ちる | ちる | ちれ | ちろ | 上一段活用 |
| 覚える | おぼえ | え | え | える | える | えれ | えろ | 下一段活用 |
| 来る | ○ | こ | き | くる | くる | くれ | こい | カ行変格活用 |
| する | ○ | さ<br>し<br>せ | し | する | する | すれ | しろ | サ行変格活用 |
| 主な続き方 | | ない<br>う<br>よう | ます<br>た<br>て | 。 | とき<br>ので | ば | 。 | |

## 形容詞と形容動詞の活用表

| 語例 | 語幹 | 未然形 | 連用形 | 終止形 | 連体形 | 仮定形 | 命令形 |
|---|---|---|---|---|---|---|---|
| 美しい | 美し | かろ | かっく<br>(う) | い | い | けれ | ○ |
| 静かだ | 静か | だろ | だっで<br>に | だ | な | なら | ○ |
| 主な続き方 | | う | た<br>ない<br>なる | 。 | とき<br>ので | ば | |

### ■動詞の活用形を見分ける■

(1) 次の――線部の動詞の活用形を答えなさい。

① 私が学校に着いたとき、時計は八時一〇分を指していた。

② 明日、雨がやめば、出かけよう。やまなければ出かけない。

③ 早く出かけないとバスに遅れる。すぐに行け。

**考え方** すぐあとに続く言葉で考える。「ない」「ます」……などの基本の語がついていない場合は、これらに置きかえて、あてはまるものを探す。

### ■動詞の活用の種類を見分ける■

(2) 次の動詞の活用の種類を答えなさい。

① 読む　② 見る

③ 捨てる　④ 来る

⑤ する　⑥ 寄せる

⑦ 帰る　⑧ 努力する

**考え方** それぞれに、「ない」「ます」……と続けていって、その変化を比べる。特に未然形に、はっきりとした違いがあるので、これを見分けの基準にするとよい。なお、カ行変格活用とサ行変格活用は、それぞれ「来る」と「する」の一語ずつなので（ただし「～する」などの複合語を含む）、しっかりと覚える。

### ■形容詞と形容動詞の活用形を見分ける■

(3) 次の――線部の品詞名とその活用形を答えなさい。

① 去年の夏は暑かったが、今年は涼しくなりそうだ。

② 静かな山村の暮らしを捨て、都会で忙しい毎日を過ごす。

③ この道はせまい。あちらの道を行く方が安全だろう。

**考え方** これも続く語によって活用形が決まるのだが、その語に動詞とは少し違いがあるので気をつけなければならない。しかし、動詞と違って、形容詞・形容動詞には活用の種類が一つずつしかないので、活用語尾の変化をしっかり覚えて見分けるようにすればよい。

## ポイントレッスン

**動詞の活用形の見分け方**

**1** 活用形と、それぞれに続く語を順番どおりに覚える。

**2** 終止形と連体形の区別、上一と下一の未然形と連用形の区別には特に注意する。

**活用の種類の見分け方**

**1** カ変とサ変は覚える。五段・上一・下一の見分けは、「ない」をつけて考える。「ない」の上が、ア段ならば五段、イ段ならば上一、エ段ならば下一である。

**答え**

(1) ①連用・連用　②仮定・未然・未然　③未然・終止・命令

(2) ①五段　②上一段　③下一段　④カ行変格　⑤サ行変格　⑥下一段　⑦五段　⑧サ行変格

(3) ①形容詞・連用／形容詞・連用　②形容動詞・連体／形容詞・連体　③形容詞・終止／形容動詞・未然

# 10 単元ポイントチェック 漢字と言葉の学習

## 要点1 熟語の組み立て三字熟語・四字熟語

動画でもっとわかる。ピヨ！

**1 熟語の組み立て**

(1) 上の漢字の意味と下の漢字の意味が主語述語の関係になっているもの。 例「日没」

(2) 上の漢字の意味が下の漢字の意味を連体修飾しているもの。 例「山頂」

(3) 上の漢字の意味が下の漢字の意味を連用修飾しているもの。 例「急行」

(4) 上の漢字の意味と下の漢字の意味とが並立の関係になっているもの。これには次の二つがある。
① AとBとが似ている意味のもの。 例「道路」
② AとBとが対の意味のもの。 例「勝負」

(5) 下の漢字の意味が上の漢字の表す動作の目的となるもの。 例「作文」

(6) 下の漢字の意味が主で、上の漢字が打ち消しの接頭語となるもの。 例「無人」

(7) 上の漢字の意味が主で、下の漢字が接尾語となるもの。 例「強化」

(8) 長い熟語を省略したもの。 例「特急」

**2 三字熟語の組み立て**

(1) 二字＋一字型 例「歴史的」
(2) 一字＋二字型 例「不完全」
(3) 一字＋一字＋一字型 例「衣食住」
(4) 二字＋二字（一字省略）型 例「輸出入」

**3 四字熟語の組み立て**

(1) 二字＋二字型 例「長期休暇」
(2) 一字＋三字型 例「新一年生」
(3) 三字＋一字型 例「体育館前」
(4) 一字＋二字＋一字型 例「反社会性」
(5) 一字＋一字＋一字＋一字型 例「春夏秋冬」

**4 主な四字熟語**

□ 暗中模索
□ 一心同体
□ 一石二鳥
□ 雲散霧消
□ 温故知新
□ 我田引水
□ 起承転結
□ 空前絶後
□ 呉越同舟（ごえつどうしゅう）
□ 自給自足
□ 枝葉末節
□ 晴耕雨読
□ 前人未到
□ 単刀直入
□ 東奔西走（とうほんせいそう）
□ 美辞麗句
□ 粉骨砕身
□ 本末転倒
□ 無味乾燥
□ 優柔不断
□ 利害得失
□ 理路整然
□ 以心伝心
□ 一朝一夕（いっちょうせきせき）
□ 有為転変（ういてんぺん）
□ 栄枯盛衰
□ 花鳥風月
□ 起死回生
□ 疑心暗鬼
□ 巧言令色（こうげんれいしょく）
□ 言語道断（ごんごどうだん）
□ 自業自得（じごうじとく）
□ 支離滅裂
□ 絶体絶命
□ 前代未聞
□ 朝令暮改
□ 馬耳東風
□ 付和雷同（ふわらいどう）
□ 傍若無人（ぼうじゃくぶじん）
□ 満場一致
□ 問答無用
□ 用意周到
□ 竜頭蛇尾（りゅうとうだび）
□ 臨機応変

## ポイントレッスン

**熟語の組み立ての見分け方**

それぞれ、次のような特徴や見分け方がある。

1 間に「が」を入れて上から下に訓読できる。
2 上から下に訓読したとき、下の字が名詞になる。
3 上から下に訓読したとき、下の字が用言になる。
4 それぞれを別々に訓読して意味を比べてみる。
5 下から上に訓読したとき下の字が目的語に、上の字が動詞になる。
6 打ち消しの字「不」「無」「非」「未」を覚えておく。
7 接尾語になる「化」「的」「性」「用」などを覚えておく。さまざまな字につくという性質を確認する。
8 主な省略語を覚える。

**四字熟語の読み方**

1 音読みで読む（知らない語も、とにかく音読みしてみること）。
2 「自業自得」「傍若無人」などの特殊な読みのものは注意して覚える。

学習した日 ／ （　）分 ／ （　）分

# 要点2 ことわざ・慣用句・同音異義語・同訓異字

動画でもっとわかるピヨ！

## 1 ことわざ

□雨降って地固まる……ごたごたのあとにかえってうまくおさまる。
□石の上にも三年……辛抱して続ければ道も開ける。
□馬の耳に念仏……いくら説いて聞かせても効果がない。
□鬼に金棒……強い者がいっそう強い力を得る。
□弘法筆を選ばず……力や技量のある人は道具を問題にしない。
□猿も木から落ちる……どんな名人でも失敗することがある。
□釈迦（しゃか）に説法……知りつくしている人に教えようとすること。
□たで食う虫も好き好き……人の好みは人それぞれである。
□ぬれ手で粟（あわ）……苦労しないで金もうけをする。
□寝耳に水……突然のことにひどく驚く。
□のれんに腕押し……何の手ごたえもなくはりあいがない。
□身から出たさび……自分の行いが原因で苦しむ。
□もちはもち屋……物事は専門家にまかせるほうがよい。

## 2 慣用句

□味をしめる……一度いい思いをして同じことをくり返す。
□油を売る……むだ話をして仕事をさぼる。
□油をしぼる……悪事や過ちを強く責める。
□板に付く……仕事や役がらがその人にぴったり合う。
□一目置く……自分より優れている人に敬意を払って尊重する。
□裏をかく……相手の予想とは逆の行動をとる。
□折り紙をつける……間違いのないものだと保証する。
□気がおけない……遠慮する必要がなくうちとけられる。
□さじを投げる……見込みがないとあきらめる。
□たががはずれる……勝手な行いを抑えていたものがなくなる。
□たかをくくる……たいしたことがないと軽く見る。
□二の足を踏む……危険などを感じて気が進まない。
□ねこをかぶる……本性をかくしておとなしそうにする。

## 3 同音異義語

□愛情・哀情
□意志・意思
□移動・異同
□開放・解放・快方
□群集・群衆
□収集・収拾
□制作・製作
□調整・調製
□展開・転回
□排気・廃棄
□非難・避難
□変換・返還
□保証・保障・補償
□無常・無情・無上
□以外・意外
□異常・異状
□解答・回答
□会報・回報
□散会・散開
□生育・成育
□体制・体勢・態勢
□沈静・鎮静
□同士・同志
□非情・非常
□風光・風向
□保険・保健
□民族・民俗
□優賞・優勝

## 4 同訓異字

□合う・会う・遭う
□表す・現す
□侵す・犯す・冒す
□変える・替える・代える・換える
□固い・硬い・堅い
□訪ねる・尋ねる
□次ぐ・継ぐ
□謹む・慎む
□整う・調う
□取る・捕る・採る・執る
□上る・登る・昇る
□初め・始め
□一人・独り
□回り・周り
□上げる・挙げる・揚げる
□打つ・撃つ・討つ
□治める・収める・納める・修める
□効く・利く
□極める・究める
□断つ・絶つ
□作る・造る
□努める・務める・勤める
□溶ける・解ける
□泣く・鳴く
□図る・計る・測る・量る
□早い・速い
□交ざる・混ざる
□止める・辞める

## ポイントレッスン

### ことわざと慣用句の違い

●ことわざは古くから言いならわされてきた、教訓や批判を含んだ言葉であるのに対して、慣用句は、二つ以上の言葉が結び付いたときに、それぞれの言葉の表面的な意味には表れない特定の意味を持つものを指す。慣用句には教訓などは特に含まれない。

### 同音異義語について

●同音異義語には、象徴・小腸のようにまったく無関係のものもあるが、上の一覧にあげたような似た意味のもの、一字だけ共通しているものはまぎらわしいので、意味を調べたうえでしっかりと覚えたい。

### 同訓異字について

●同訓異字も、似る・煮るのようにほぼ無関係に近いものと、上記のような非常に意味の近いものとがある。その使い分けは必ずしも明確ではない場合もあるが、おおまかな使い分けを覚えておきたい。どのような違いがあるかを調べておこう。

# 重要ポイントのまとめ

## 小説の読み方

(1) **登場人物の心情や人間関係をとらえる**
登場人物の態度や言葉のやりとりから、**心情や人間関係**をとらえよう。

(2) **場面・情景をとらえる**
「**いつ**」「**どこで**」ということをまず大づかみにとらえ、次にそこで何が起こっているかを把握しよう。

(3) **筋の展開をつかむ**
「○○が××を……した。」というように**内容を簡略化**して、話の大筋をとらえ、その展開をつかもう。

(4) **場面の転換をとらえる**
時間的・空間的に場面が変わっている場所を正確にとらえよう。目印として――を引いておくとよい。

## 説明・論説文の読み方

(1) **段落の働き・要点をとらえる**
説明文・論説文では、段落の働きが明確なものが多い。事実を表す段落、筆者の考えを表す段落、その理由を表す段落などの働きを段落の要点をまとめてとらえよう。

(2) **指示語や言い替えの表現に着目する**
指示語が何を指しているかを明確にすることは説明的文章を読解するときの大切なポイントになる。また、説明的文章には、言い替えの表現がしばしば用いられ、これをつかむことが読解の鍵となる。

(3) **意味段落をとらえる**
意味のまとまりからなる意味段落をとらえ、文章全体の流れをとらえることが大切だ。

(4) **原因・理由を明確にする**
できごとの原因や、筆者の考えの理由を明確にすることで読みを確かなものにしよう。

## 随筆の読み方

(1) **筆者の人柄を読みとる**
随筆には、筆者の人柄が直接的に現れることが多い。ちょっとした行動や言葉づかい、物の考え方から筆者の人柄を感じとろう。

(2) **筆者の感じ方を読みとる**
随筆には筆者が日常的に感じた事柄が書かれている。筆者の立場に立って、体験とその感じ方を読みとろう。

## 詩の読み方

(1) **詩の分類や韻律をとらえる**
◎詩は次の二つの観点から分類される。
①**用語上**の分類
**文語詩**……**文語体**（古語）で書かれた詩。
**口語詩**……**口語体**（現代語）で書かれた詩。
②**形式上**の分類
**定型詩**……一行の**音数**などに**決まりのある詩**。
**自由詩**……**音数にこだわらない**、自由な形の詩。
**散文詩**……**普通の文章**のような形で書かれた詩。
◎日本語の定型詩には、主に次の二種類の韻律がある。
①**五七調**……一行が五音と七音のまとまりからなる。
②**七五調**……一行が七音と五音のまとまりからなる。

(2) **表現技法を理解する**
詩には技法を駆使した表現がしばしば用いられる。
①**直喩法**……「**～のようだ**」などの言葉を用いて比喩であることが明確であるもの。
②**隠喩法**……「**○○は××だ**」と言い切ってしまうために比喩であることが形の上ではわかりにくいもの。
③**擬人法**……人ではないものを人にたとえたもの。
④**倒置法**……本来の語順を入れ替えるもの。
⑤**対句**……内容・形式上よく似た表現をくり返すもの。
⑥**反復法**……まったく同じ表現をくり返すもの。
⑦**省略法**……すべてを表現せずに省略するもの。

## 古典の読み方（古文の読解・漢詩の基礎）

(1) **古語の意味を正確にとらえる**
①現代語では用いない語
②現代語によく似ているが意味が違っている語
③現代語と形も意味もほとんど違わない語
の三種がある。特に②には注意が必要だ。
例「あさまし」＝興ざめだ。
「わろし」＝よくない。みっともない。
「うつくし」＝かわいらしい。

(2) **登場人物を明らかにする**
古文には、主語の省略が多く、特に一人称は省略されやすい。また、その他の登場人物も「大臣（おとど）」、「判官（ほうがん）」などの役職名で呼ばれていることが多いのでつかみにくいことがある。その場に何人の人が登場するのかをしっかりと確認しながら読もう。

学習した日
／
（　）分
／
（　）分

(3) **訓点の約束**

①返り点の基本法則

・レ点……前後の字を入れ替えて読む。

・一・二点……一点のついた字の後に二点の字を読む。

②送り仮名

漢字の右下にカタカナで書かれている。

(4) **漢詩の形式**

①一行の字数……**五言**（五字）と**七言**（七字）がある。

②全体の行数……**絶句**（四行）と**律詩**（八行）がある。

## 作文の書き方（意見文・生活文を書く手順）

(1) **適切な題材を選ぶ**

意見文を書くには説得力のある題材が必要だ。自分の意見を効果的に引き立てる題材を選ぼう。

(2) **会話を効果的に用いる**

文章に変化を持たせ、読者を引き込むには、臨場感のある会話文を用いるのが効果的だ。

(3) **構想・題材・構成の準備段階をきちんとふまえる**

①構想……どの題材でどんな意見を述べるかを決める。

②取材……用いる題材についての資料を集める。

③構成……題材や意見をどのように配置するかを考える。

(4) **草稿・推敲・校正・清書の制作段階をしっかりと踏む**

①草稿……第一段落の下書きを草稿と呼ぶ。

②推敲……より効果的な表現はないかを考え工夫する。

③校正……用字、送り仮名、語句の意味、言葉の係り受け、原稿用紙の用い方などに誤りはないかを確かめる。

## 文法（単語の性質～活用する用言）

(1) **自立語と付属語を区別する**

それ自体で**意味がはっきりとしているもの**が**自立語**、**その語だけでは用いられないもの**が**付属語**である。文を文節に区切ったときに、各文節の先頭に来るものが自立語、二番目以降に来るものが付属語という見分け方もある。そして**一文節内の自立語は一つ、付属語の数にはきまりはない。**

(2) **活用の有無を見分ける**

その語の後ろに、「**ない**」「**ます**」などの言葉を続けてみて、語形が変化するかを考える。自立語で活用があれば「**用言**」、付属語で活用があれば「**助動詞**」である。

(3) **動詞の活用**

①**活用形の見分け**

**未然形**……「**ない**（ぬ）」「**う**（よう）」などがつく。

**連用形**……「**ます**」「**た**」などがつく。

**終止形**……「**。**」「**と**」「**ね**」などがつく。

**連体形**……「**とき**」「**こと**」「**の**」「**ほど**」などがつく。

**仮定形**……「**ば**」「**ども**」などがつく。

**命令形**……命令する形。「**。**」「**と**」などがつく。

②**活用の種類の見分け**

**カ行変格活用**（「**来る**」のみ）、**サ行変格活用**（「**する**」「……**する**」のみ）は覚えておく。その二つ以外の語は、未然形にしたときの、「**ない**」の上の音で見分ける。

「書か（ない）」のように**ア段**なら、**五段活用**。

「借り（ない）」のように**イ段**なら、**上一段活用**。

「投げ（ない）」のように**エ段**なら、**下一段活用**。

(4) **形容詞・形容動詞の活用**

形容詞と形容動詞は、動詞のように複数の活用の種類がないため、活用語尾をしっかり覚えておけばよい。

| | 未然形 | 連用形 | 終止形 | 連体形 | 仮定形 |
|---|---|---|---|---|---|
| 形容詞 | かろ | かっ<br>く（う） | い | い | けれ |
| 形容動詞 | だろ | だっ<br>で<br>に | だ | な | なら |

## 漢字と言葉

(1) **熟語の組み立てを見分ける**

①上下の字が**主語述語**の関係にあるもの。 例 国営

②上の字が下の字を**連体修飾**するもの。 例 海上

③上の字が下の字を**連用修飾**するもの。 例 謹製

④上の字と下の字が**並立**しているもの。

**a** 上下の字の意味が似ているもの。 例 製作

**b** 上下の字の意味が対義のもの。 例 明暗

⑤下の字が上の字の**目的語**になるもの。 例 転居

⑥上の字が打ち消しの**接頭語**になるもの。 例 未完

⑦下の字が**接尾語**になるもの。 例 美化

(2) **ことわざや慣用句を理解し、用いる**

①昔から言いならわされた、短くわかりやすい言葉で生活の知恵やいましめを表した言葉をことわざと呼ぶ。

例 「ころばぬ先の杖（つえ）」「石の上にも三年」

②二つ以上の言葉の組み合わせで、もとの意味とは違う特定の意味を表す語句を慣用句と呼ぶ。

例 「足が棒になる」「板に付く」

※これらの言葉は言語生活を豊かにし、意思を伝えやすくする。ことあるごとに身につけよう。

(3) **同音異義語や同訓異字を使い分ける**

①同じ音で、意味が異なる熟語同士を同音異義語と呼ぶ。

例 考証・交渉・校章・口承・公称・好尚・厚相

②同じ訓で、意味が異なる字を同訓異字と呼ぶ。意味がよく似ているものが多いので注意しよう。

例 上げる・挙げる・揚げる

## 要点1 体言とは

難易度 ★

1 体言の定義

「何・だれ・いつ」などを表し、活用しない単語。

2 体言の種類

(1) 名詞……人や物などの名称を表し、主語になることができる。また、助詞をともなって修飾語になったり、「だ（です）」をともなって述語になったりもする。

例・文化祭が（主語）行われた。
・妹に（連用修飾語）渡した。（＝部分が名詞。）
・運動会の（連体修飾語）季節が（主語）訪れる。・兄は（主語）学生（述語）だ。

(2) 代名詞……人や物事などを指し示す。助詞をともなって、主語・修飾語・述語になることができる。

例・このかたは（主語）、あなたの（連体修飾語）お友達（述語）ですか。
・君は（主語）、どっちを（連用修飾語）選びますか。（＝部分が代名詞。）
・悪いのは（述語）、彼女だ。

**ポイント**

名詞・代名詞は、主語・述語・修飾語のほか、独立語になることもある。

例・コロンブス、彼の残した業績はすばらしい。（提示）
・あなた、どうかお元気で。（呼びかけ）
・高田さん、あなたの番ですよ。（呼びかけ）

## 要点2 名詞の種類

難易度 ★★

1 普通名詞……一般的な物事を表すもの。

例・教室は、人でいっぱいだった。
・これが、きのう図書館で借りた本だ。
・すみれ色の花が咲いている。
・背中についていたほこりを、手ではらった。

2 固有名詞……人名など特定のものにつけられた名前を表すもの。

例・東京は、世界第二の都市です。
・彼の名前は、高橋くんだ。
・早稲田（わせだ）大学の構内を散歩する。
・新宿（しんじゅく）で小田急（おだきゅう）線に乗り換える。

3 形式名詞……上に修飾語がついて、抽象的な意味を表すもの。

例・これはおもしろいことになってきたぞ。
・きのう届いたものを見せてほしい。
・悪いところがあったら、すぐに直します。
・こちらに来るときは、是非知らせて下さい。
・あの人がここに来るはずがない。

4 数詞……数や時を表すもの。それだけで連用修飾語になることができる。

例・このうちの一つは、僕のものだ。
・父の帰宅時間は、決まって八時である。
・二メートルものひまわりが何本もある。
・彼はチームで四番を打っている。
・二百回、これが僕の目標です。

学習した日
／（　）分
／（　）分

## 要点③ 代名詞の種類　難易度 ★★

| | | 人 | 物事 | 場所 | 方向 |
|---|---|---|---|---|---|
| 自称 | | 私（わたくし）<br>わたし<br>僕 | | | |
| 対称 | | 君<br>あなた | | | |
| 他称 | 近称 | このかた<br>彼<br>彼女 | これ | ここ | こちら<br>こっち |
| | 中称 | そのかた | それ | そこ | そちら<br>そっち |
| | 遠称 | あのかた | あれ | あそこ | あちら<br>あっち |
| | 不定称 | どのかた<br>どなた<br>だれ | どれ<br>何 | どこ | どちら<br>どっち |

○自称……話し手（書き手）が自分自身を指し示す。
　そのほかに、「おれ」「わし」などがある。
○対称……相手（聞き手・読み手）を指し示す。
　そのほかに、「おまえ」「あんた」などがある。
○他称……それ以外の人を指し示す。
　そのほかに、「あいつ」などがある。

例
・君とぼくは、数年来の親友じゃないか。
・今日は行けなくてすまなかったと、あいつに伝えてくれ。
・こちらが、私に英語を教えてくれていた先生です。
・彼らには、常識というものがない。
・こっちの水は甘いぞ、あっちの水は苦いぞ。
・さっきあなたが会釈していた人はだれですか。
・これは何ですか。

### ポイント

○指示する語句（こそあど言葉）
　前の文を指し示すことによって、前後の文をつなぐもの。
・近称……自分（話し手）のそばの人・物事・場所・方向などを指し示す。
・中称……相手（聞き手）のそばの人・物事・場所・方向などを指し示す。
・遠称……自分（話し手）からも相手（聞き手）からも離れている人・物事・場所・方向などを指し示す。
・不定称……内容がわかっていない人・物事・場所・方向などを指し示す。
○代名詞以外の指示する語句
・連体詞（この・その・あの・どの）
・副詞（こう・そう・ああ・どう）
・形容動詞（こんな・そんな・あんな・どんな）

# 副詞と連体詞

## 要点1 副詞の種類と働き

難易度 ★★

1 状態の副詞……用言に係り、その時間関係・頻度・様子・音などを詳しく言い定める副詞。

《時間を表す》

例 午前中はずっと読書をしていた。
ようやく目的地にたどり着いた。
いきなり部屋に入ってきたりして失礼じゃないか。
・やがて　・とうとう　・刻々

《頻度を表す》

例 友人は、たびたび電話をかけてくる。
しばしば同じミスをする。
・いつも　・ときどき

《擬態語》……物事の様子・身振りなどをそれらしく表した語。

例 わたしの方を向いてにっこり笑った。
煙がもくもくと立ち上っている。
・ゆっくり　・ぽつんと　・とぼとぼ　・のろのろ
・はっきり　・ころころ　・ぽとり　・ぷいと
・すいすい　・しとしと　・きらきら　・ゆらゆら

《擬声語》……自然現象の音にまねて作った語。

例 猫がニャーニャー鳴いている。
ジェット機のゴーッという音が聞こえる。
・シュンシュン　・ワンワン　・カチカチ　・ガチャンと

ポイント
○擬態語・擬音語は、単独で、あるいは「と」をつけて、副詞の働きをする。

2 程度の副詞……あとにくる用言に係り、「どのくらい」という物事の程度を表す副詞。

例 この靴は、僕にはちょっと小さすぎる。
たいそう結構な品をいただきました。

《あとにくる名詞（時間・方向・位置）に係ることもある》

例 かなり昔　・もっと右

《あとにくる状態の副詞に係ることもある》

例 少しはっきり　・もうすぐ　・たいへんゆっくり

3 陳述（叙述）の副詞……あとにくる述べ方と呼応して、話し手や書き手の態度・気持ちを表す副詞。

例 もし雨が降ったら、遠足は中止です。（仮定）
ここでは、めったに雪が降らない。（否定）
この雪は、まるで砂糖菓子のようだ。（たとえ）
おそらく日本が優勝するだろう。（推量）
なぜこんな失敗をしたのかわからない。（疑問）
どうか私を見捨てないでください。（願望）

学習した日
／
（　）分
／
（　）分

## 要点② 副詞の特殊な用法

難易度 ★★

1 「の」をともなって連体修飾語になる。

例 父にもしものことがあったらどうしよう。
これは全くの想像にすぎない。
突然の雷雨のため、足止めをくった。
早速のお手紙、ありがとうございました。
A君が遅刻するのは、いつものことだ。

2 述べられていること全体について、**話し手の評価や注釈を加える。**

例 あいにく、明日は都合がつかない。
さいわい、かすり傷だけですんだ。
もちろん、わたしは出席するつもりです。

3 ある物事を、同類の中から**特に取り立てる気持ち**を表す。

例 とりわけ彼女の優しい言葉が胸にしみる。
せめてこの問題だけは片づけておきたい。

4 **指示する働き**をする。→「こそあど言葉」の一つ。

例 何が原因でこうなったのか考える。
ああいう失敗は、二度と繰り返すまい。
どう行けば頂上に着くのかわからない。

## 要点③ いろいろな連体詞

難易度 ★★

○活用しない自立語のうち、単独で連体修飾語になるもの。

| 形 | 例文 |
|---|---|
| 「〜の」 | この帽子は僕のものです。・ほんの<br>君の家はどの辺ですか。・例の |
| 「〜な」 | 大きな窓と小さなドア。<br>おかしなうわさが流れている。<br>そんなうわさは気にしなくてよい。 |
| 「〜た」 | 大した傷ではない。・たった<br>とんだ失敗をやらかしてしまった。 |
| 「〜る」 | さる十月十日、会が決行された。<br>きたる三月十五日に試合が行われる予定だ。<br>これが、いわゆる万有引力の法則だ。<br>いかなる困難にも立ち向かっていく。<br>あらゆる国民の支持を得る。 |
| （その他） | 君と僕は、同じ学校の出身だ。<br>わが国の人口は、増え続けている。 |

プラス3

単元ポイントチェック

# 接続詞と感動詞

学習した日
／
（　　）分
／
（　　）分

## 要点1 接続詞の種類と働き　難易度 ★★

○活用しない自立語のうち、接続語になり、前後の文や語をつなぐもの。

例 雨が降ってきた。だからかさをさして帰った。（文／文）

中央区および東区の住民に限ります。（文節／文節）

1 順接……前の事柄が原因・理由となる事柄などをあとに述べる。

例 電車に乗り遅れてしまった。それで遅刻した。

耳をすましてみた。すると、どこからか笛の音が聞こえた。

クラブの事で悩んでいた。そこで、先輩に相談した。

彼は山で生まれ育った。したがって、海を見たことがない。

彼は留守だった。だから、メッセージを残しておいた。

2 逆接……前の事柄と逆になるような事柄をあとに述べる。

例 全力で走った。しかし、新記録は出せなかった。

安心しきっていた。だが、現実はそう甘くなかった。

彼はいい人だ。でも、どうしても好きになれない。

コーヒーを注文した。ところが、運ばれてきたのは紅茶だった。

今日は晴れていて風もない。けれども気温は低い。

3 並立・累加……前の事柄にあとの事柄を並べたり、付け加えたりすることを表す。

例 A君とB君、そしてC君も参加してくれるそうだ。

彼は勉強がよくできる。しかも、スポーツ万能である。

朝起きてすぐシャワーを浴びる。それから朝食をとる。

のどがかわいた。それにおなかもすいた。

偉大な文学者であり、また画家でもある。

4 対比・選択……前の事柄とあとの事柄を比べたり、どちらかを選んだりすることを表す。

例 Aコース、またはBコースを選べる。

君はりんごが好きですか、それともなしが好きですか。

東京あるいは大阪で開催されるだろう。

父もしくは母が同行してくれることになっている。

5 説明（言いかえ・要約）……前の事柄についての説明や補いをあとに述べる。

例 公園で遊んでよい。ただし、暗くなるまでには帰りなさい。

彼は元気がない。なぜなら、親友とけんかしたからだ。

国連、すなわち国際連合の本部がある。

自然破壊、たとえば森林の伐採などは社会問題のひとつだ。
彼の話はおもしろい。もっとも、ほとんどが作り話だが。

6 **転換**……前の事柄から話題を変えることを表す。

例 さて、今度は君の話を聞こうか。
ところで、ご両親はお元気ですか。
では、今日の授業はここまでにします。
ときに、例の件は考えて下さいましたか。

## 要点2 感動詞の種類 難易度 ★★

○活用しない自立語のうち、専ら独立語になり、感動・呼びかけ・応答などを表すもの。

例 あっ、いけない、教科書を忘れてしまった。（感動）
ねえ、あのお店に入ってみない？（呼びかけ）
うん、いいよ。（応答）

1 **感動を表すもの**（驚きや落胆など、話し手の気持ちを表す。）

例 あら、この洋服、わたしのと同じだわ。
まあ、なんてかわいい赤ちゃんでしょう。
ああ、あと一点入れていれば勝てたのに。
やれやれ、また今日も居残りか。
ほう、君もなかなかやるじゃないか。

2 **呼びかけを表すもの**（かけ声のようなものも含まれる。）

例 もしもし、そちらは佐藤さんのお宅ですか。
おい、返事ぐらいしたらどうだい。
どれ、ちょっと様子を見に行ってみようか。
さあ、気分も新たに出直そう。

3 **応答を表すもの**

例 ええ、わたしは彼の意見に賛成です。
いや、電話したのは僕じゃないよ。
ああ、君の言う通りにするよ。

### ポイント

**感動詞について**

○文頭にくることが多いので、見分けやすい。
○「さようなら」のように、あいさつを表すものもある。
○「ああ」という語は、文脈によって「感動」を表す場合と、「応答」を表す場合がある。

# 類義語・対義語

## 要点1 類義語

難易度 ★★

### 1 類義語とは

文字での表記もその読み方も違うのに、意味がほぼ同じ二つ、または二つ以上の言葉。

全く意味が同じというものもないわけではないが、多くは、その語感や味わいには微妙な違いがある。

例 試験——考査——テスト

明日は数学の試験がある。

十月二十日より中間考査が実施される。

今日のテストはうまくいかなかった。

### 2 類義語の型

① 同じ字がある。

発展——進展　倹約——節約　周辺——周囲

改良——改善　未来——将来　企画——計画

② 同じ字がない。

突然——不意　安全——無事　準備——用意

賛成——同意　沈着——冷静　応答——返事

### 3 主な類義語

席に案内する。

安全な場所に誘導する。

今月の運勢。

そうなる運命だったのだ。

覚悟をきめる。

実行する決心をした。

絵について解説する。

資料を基に説明する。

永遠の美。

永久に続くことを願う。

それは僕の願望にすぎない。

実現することを希望する。

突然のことに驚く。

不意の出来事だった。

最善の努力をする。

最良の方法をさがす。

技術の向上に努める。

科学の進歩はめざましい。

こうするしか方法がない。

救助する手段を考える。

同級生の消息を聞く。

彼とは音信不通だ。

質疑応答を重ねる。

提案について質問をする。

見捨てていくとは薄情だ。

冷淡な態度をとる。

ストーリーに感動する。

再会できて感激した。

平素から心がける。

平常どおりだ。

高名な音楽家。

有名な画家の作品。

衝突の原因を確かめる。

欠席の理由を尋ねる。

事故が起きたのは遺憾だ。

参加できなくて残念だ。

二つを区別する。

理由なく差別してはいけない。

アルバイトで収入を得る。

働いて得た所得。

我慢することが大切だ。

今は忍耐するしかない。

結果について納得する。

その件については承知している。

それなりの風格を備えている。

気品がある。

研究の完成に専念する。

研究に没頭する。

さまざまな用途がある。

新しい使途を考える。

結果に失望する。

優勝をのがして落胆する。

### ポイント

○類義語は一つとは限らない。

例 異存——異論——異議　感心——感服——敬服

釈明——弁解——弁明　告白——白状——自白

学習した日

／（　）分

／（　）分

# 要点② 対義語

難易度 ★★

## 1 対義語とは

相反する意味・対応する意味を表す言葉。

## 2 対義語の成り立ち

対義語は次のように分類できる。

(1) 一字・一字が対立・対応するもの

例 拡大↔縮小　軽薄↔重厚
上昇↔下降　増進↔減退

(2) 一字だけが対立・対応するもの

例 悪意↔善意　異常↔正常
干潮↔満潮　美点↔欠点

(3) 打ち消しの漢字を用いたもの

例 可決↔否決　当番↔非番
清潔↔不潔　既刊↔未刊

(4) 全体として対立・対応するもの

例 具体↔抽象　賛成↔反対　需要↔供給

## 3 主な対義語

一般の人。
特殊な立場の人。
国民の権利。
国民の義務。
保守の立場の人を支持する。
革新の勢力の台頭が著しい。
客観的な立場に立つ。
主観的に判断する。
提案を拒否する。
提案を承諾する。
駅前に集合する。
校庭で解散する。
簡単な問題をとく。
複雑なやり方をする。
人口が減少する。
高齢者が増加する。
入学を許可する。
通行を禁止する。
教科書を黙読する。
漢文を音読する。
軽率な行動をつつしむ。
慎重な行動をとる。
加害者の立場。
被害者の状況を聞く。
実現させるのは困難だ。
実現させるのは容易だ。
異常な音がする。
正常に動いている。
理想にもえる。
現実に失望する。
バス路線を延長する。
バス路線を短縮する。
自由を手に入れる。
束縛からのがれる。
生存は絶望だ。
生存に希望をつなぐ。
両者を統一する。
二つに分裂する。
条例を廃止する。
条例を存続させる。
いつまでも親に依存するな。
成人して自立した生活を送る。
ビルを建設する。
ビルを破壊する。
勝利に興奮した群衆。
冷静に判断する。
秩序が保たれている。
混乱がおさまらない。
起伏の多い土地。
平坦な道が続く。
野菜を生産する。
米を消費する。
悲哀を味わう。
歓喜にふるえる。
陰気な感じの部屋。
陽気な音楽。
奇数の番号札。
偶数の電話番号。
栽培を促進する。
入荷を抑制する。
経験者を優遇する。
欠席がちの人を冷遇する。
戦争をしている国。
平和な国。

### ポイント

対義語の見つけ方

○まず熟語の中の対になる意味の字に目をつける。

例 開放……開 ↔ 閉 ↓ 閉鎖
重視……重 ↔ 軽 ↓ 軽視

# Q&A

# テスト直前チェック

# 国語

テスト直前チェック

# テスト前のポイント整理

## 詩

■次の質問に答えなさい。

### ◆詩の形式

□ ① 詩の形式で、文語体で書かれた詩を何というか。
□ ② 詩の形式で、口語体で書かれた詩を何というか。
□ ③ 詩の形式で、音数や行数に一定のきまりがある詩を何というか。
□ ④ 詩の形式で、音数や行数にとらわれない自由なリズムの詩は何か。
□ ⑤ 詩の形式で、ふつうの文章の形で行分けしない詩を何というか。
□ ⑥ 内容からみて、作者の感動や心情が中心である詩を何というか。
□ ⑦ 内容からみて、風景や自然を写生風に描いた詩を何というか。
□ ⑧ 内容からみて、事件や伝記を物語風に描いた詩を何というか。

### ◆表現技法

□ ① あるものを他のものにたとえて表現する表現技法を何というか。
□ ② 比喩法の中で、「～のような」を用いるものを何というか。
□ ③ 比喩法の中で、「～のような」を用いないものを何というか。
□ ④ 表現技法で、人でないものを人のようにあつかうものを何というか。
□ ⑤ 表現技法で、同じ内容や同じ言葉を繰り返す方法を何というか。
□ ⑥ 倒置法とはどんな表現技法か。
□ ⑦ 表現技法で、本来あるべきはずの言葉を省略する方法は何か。
□ ⑧ 表現技法で、同じ調子の語句や文を並べる方法を何というか。
□ ⑨ 体言止めとはどんな表現技法か。

### ◆詩の情景と作者の心情

□ ① 詩に描かれた情景は、作者の何を反映することが多いか。
□ ② 詩で、表現技法が用いられている部分はどんな働きをしているか。
□ ③ 詩で、作者の心情や感動の推移をつかむにはどうすればよいか。

## 答え

① 文語詩……文語体で書かれた詩。
② 口語詩……口語体で書かれた詩。
③ 定型詩……音数や行数に一定のきまりがある詩。
④ 自由詩……音数や行数にとらわれない自由なリズムの詩。
⑤ 散文詩……ふつうの文章の形で行分けしないで書かれた詩。
⑥ 叙情詩（じょじょう）……作者の感動や心情が中心となっている詩。
⑦ 叙景詩……風景や自然を写生風に描いた詩。
⑧ 叙事詩……事件や伝記を物語風に描いた詩。

① 比喩（ひゆ）……あるものを他の物にたとえて表現すること。
② 直喩法……「～のような」を用いる比喩。
③ 隠喩（いんゆ）（暗喩）法……「～のような」を用いない比喩。
④ 擬人法……人でないものを人のようにあつかう。
⑤ 反復法……同じ内容や同じ言葉をくり返す。
⑥ 倒置法……言葉の順序を逆にして、意味を強める。
⑦ 省略法……本来あるべきはずの言葉を省略する。
⑧ 対句（ついく）法……同じ調子の語句や文を並べる。
⑨ 体言止め……文の終わりを名詞で止める。

① 詩の中の情景……作者の心情を反映していることが多い。
② 表現技法……作者の心情や感動の高まりを強調している。
③ 心情や感動の推移……行や連ごとに変化をつかむ。

要点シートを確認 弱点克服

| 学年 | シートNo. | 要点 |
|---|---|---|
| 1 | 6 | ① |
| 1 | 6 | ① |
| 1 | 6 | ① |
| 1 | 6 | ① |
| 1 | 6 | ① |
| 1 | 6 | ① |
| 1 | 6 | ① |
| 1 | 6 | ① |
| 1 | 6 | ① |
| 1 | 6 | ① |
| 1 | 6 | ① |
| 1 | 6 | ① |
| 1 | 6 | ① |
| 1 | 6 | ① |
| 1 | 6 | ② |
| 2 | 6 | ① |
| 1 | 6 | ② |

学習した日
／
（　　）分
／
（　　）分

# 小説・物語

■次の質問に答えなさい。

◆**場面・情景**

□ ① 小説では、人間社会のさまざまの姿が、どんなものを通して描かれているか。

□ ② 小説で、背景をとらえるためにおさえるべきものは何と何か。

□ ③ 小説の登場人物について、どんなことに着眼するとよいか。

□ ④ 小説の事件は、主に何によって起こっていくか。

□ ⑤ 小説において、情景とはどういうものか。

◆**登場人物の心情**

□ ① その時、その場の登場人物の心のありようを何というか。

□ ② 小説で、心情に関わる要素にはどんなものがあるか。

□ ③ 小説で、心情を直接表現する言葉や会話による表現以外に、人物の心情はどんなものから暗示的に読みとれるか。

◆**登場人物の性格**

□ ① その人物が基本的にもつ感情や心理の傾向を何というか。

□ ② 小説で、登場人物の人物像とは次のどれか。〔その人物の総合的な人間の姿・その人物の人間関係・その人物の心理の傾向〕

◆**主題**

□ ① 小説における主題とは、どんなものか。

□ ② 主題が最もよく表れるのは次のどれか。〔情景・発端・山場〕

□ ③ 話の結末で、主題はどんな形で表されることが多いか。

□ ④ 登場人物の心情の何が、主題と結びついていることがあるか。

□ ⑤ 主人公の生き方そのものが主題である場合、主人公の何をとらえるべきか。

## 答え

① 小説…作者が創作した**人物やストーリー（筋書き）**を通して、人間社会のさまざまな姿を描き出した文章。

② 背景……**時・所**をおさえる。

③ 登場人物……**年齢や職業・生活状況、立場**などをつかむ。

④ 事件……**登場人物の行動**によって起こっていく。

⑤ 情景……**人物の心情を通じてえがかれた、場面の内容**。

① **心情**……登場人物の心のありよう。場面によって変化する。

② 心情に関わる要素……**状況、人間関係、人物の性格・人柄**。

③ 心情を暗示するもの……**人物の行動、動作、表情、態度、**および**情景描写**。

① **性格**……その人物が基本的に持ち備える感情や心理の傾向。

② 人物像……性格、ものの見方や考え方、思想などを含めた**その人物の総合的な人間の姿**。

① 小説の主題……**作者が最も描きたかったこと**。

② 作品の**山場**……主題が最もよく表れている部分。

③ 話の結末……主題が**暗示される**形で表れていることも多い。

④ 登場人物の心情の変化……**変化の理由**が主題と結びつく。

⑤ **人物像**……主人公の生き方、考え自体も主題の表現になる。

要点シートを確認 弱点克服

| 学年 | 1 | 1 | 1 | 1 | 1 | 1 | 1 | 1 | 1 | 1 | 1 | 3 | 1 | 3 | 1 | 1 |
|---|---|---|---|---|---|---|---|---|---|---|---|---|---|---|---|---|
| シートNo | 1 | 1 | 1 | 2 | 2 | 1 | 1 | 1 | 2 | 1 | 1 | 2 | 1 | 1 | 1 | 2 |
| 要点 | ① | ① | ① | ② | ① | ② | ② | ① | ① | ① | ① | ① | ② | ① | ② | ② |

# 随筆

■次の質問に答えなさい。

◆**随筆の読解**

□ ① 筆者が見聞きしたこと、経験したことなどの具体的事実を素材にして、自分の意見や感情を織りまぜながら書いたものを何というか。

□ ② 随筆の構成要素として、どんなものがあるか。

□ ③ 随筆の意見、感想は何と区別して読むか。

□ ④ 文学的随筆の読解は、どんなことを中心にすればよいか。

□ ⑤ 説明的随筆の読解では、具体的事例に対する何を読みとることを中心にすればよいか。

◆**随筆の主題**

□ ① 随筆で主題とはどんなものか。

□ ② 説明的随筆の主題は、何の求め方にならってつかむか。

□ ③ 文学的随筆の主題は、何に着目してつかむか。

◆**筆者の感想**

□ ① 随筆で、筆者のものの見方の独自性が示されているのは何か。

□ ② 随筆で、感想は何とのつながりをとらえて読むとよいか。

◆**文体と表現**

□ ① 随筆の文体を左右するのは次のどちらか。〔読者の個性・筆者の個性〕

□ ② 特徴のある表現は何と直接かかわることが多いか。

# 答え

① **随筆**……筆者の体験や見聞などの具体的事実を素材に、自分の意見や感情を織りまぜながら自由に書いたもの。

② 随筆の構成要素……**題材、事実、意見・感想**。

③ **事実**と意見・感想……読み分けて、対応関係をつかむ。

④ 文学的随筆の読解……**情景把握、心情理解**を中心に。

⑤ 説明的随筆の読解……具体的事例をつかみ、それに対する**筆者の意見**を読みとることを中心に。

① 随筆の主題……**筆者独特の心情や考え方**。

② 説明的随筆の主題……**要旨**の求め方にならう。

③ 文学的随筆の主題……**筆者の心の動き**をつかむ。

① **感想**……筆者のものの見方の独自性を示す。随筆の「命」。

② **事実**と感想……つながりをとらえる。

① 随筆の文体……主観的で自由。**筆者の個性**が表れる。

② 特徴のある表現……**主題**と直接かかわることが多い。

要点シートを確認 弱点克服

| 学年 | シートNo | 要点 |
|---|---|---|
| 1 | 5 | ① |
| 3 | 2 | ① |
| 3 | 2 | ① |
| 3 | 2 | ① |
| 3 | 2 | ② |
| 1 | 5 | ② |
| 3 | 2 | ① |
| 3 | 2 | ② |
| 2 | 4 | ① |
| 1 | 5 | ② |
| 2 | 4 | ① |
| 3 | 2 | ① |

# 論説文

■次の質問に答えなさい。

◆説明的文章の種類・特徴

□ ① 説明文の重点は次のどれにあるか。〔主張・説明・事実の記述〕

□ ② 説明文を読解するためのポイントはどんなことか。

□ ③ 文章の種類で、実験・観察・調査の経過や結果を、文章で客観的に書き表したものを何というか。

□ ④ 記録文の重点は次のどれにあるか。〔主張・説明・事実の記述〕

□ ⑤ 文章の種類で、筆者の意見や見解などを、根拠を示しながら、筋道立てて書いたものを何というか。

□ ⑥ 論説文では、どの段落から意見・主張をつかむことができるか。

◆読解の手がかり①指示語

□ ① 指示語には、こそあど言葉や、「わたし、あなた、彼、彼女」などの人称を表す代名詞のほか、どんなものがあるか。

□ ② 指示内容を探すとき、まず着眼すべきなのはどんな部分か。

□ ③ つかんだ指示内容が正しいかどうかはどのように確かめるか。

◆読解の手がかり②接続語

□ ① 接続語の接続の型には、順接、並立・累加、対比・選択、転換のほかに何と何があるか。

□ ② 接続関係を把握するには、どうすればよいか。

□ ③ 段落相互が原因・結果の関係にあるとき、多くは次のどの種類の接続語で結ばれているか。〔順接・逆接・転換〕

◆段落の分け方

□ ① 段落の種類で、一字下げで行がえされた文のまとまりは何か。

□ ② 段落の種類で、いくつかの形式段落を、内容のつながりのうえから大きなまとまりとしてとらえたものを何というか。

# 答え

① 説明文……物事を理解させるための文章。**説明**が主眼。

② 説明文読解のポイント……**客観的な事実**を正確に読みとる。

③ **記録文**……実験・観察・調査の経過や結果を、文章で客観的に書き表したもの。

④ 記録文の目的……**事実の記述**自体に重点が置かれる。

⑤ **論説文**……筆者の意見や見解などを、根拠を示しながら、筋道を立てて書いたもの。

⑥ 論説文の読みとり方……**中心段落**から意見・主張をつかむ。

① 指示語の種類……こそあど言葉、代名詞（わたし、あなた、彼、彼女など）、**名詞（前者、後者、以上、以下）**など。

② 指示内容……まず**前の部分**を探す。後を指すこともある。

③ 指示内容の確認……**指示語にあてはめ、意味が通ればよい。**

① 接続の型……順接、**逆接**、並立・累加、**説明・補足**、対比・選択、転換。

② 接続関係の把握……**前後の内容をつかみ、関係を判断する。**

③ 原因・結果の関係……前の段落が原因、あとの段落が結果、となる関係。**順接**の接続語で結ばれることが多い。

① **形式段落**……一字下げで行がえされている文のまとまり。

② **意味段落**……いくつかの形式段落を、内容のつながりのうえから大きなまとまりとしてとらえたもの。

弱点克服 要点シートを確認

| 学年 | シートNo | 要点 |
|---|---|---|
| 1 | 3 | ① |
| 1 | 3 | ② |
| 1 | 4 | ① |
| 1 | 4 | ① |
| 2 | 5 | ① |
| 1 | 3 | ① |
| 2 | 5 | ① |
| 1 | 2 プラス | ④ |
| 1 | 2 プラス | ③ |
| 1 | 2 プラス | ② |
| 1 | 2 プラス | ② |
| 3 | 3 | ① |
| 1 | 3 | ① |

□ ③ 形式段落の要点は、どんな文からとらえられるか。

□ ④ 段落の初めに転換や逆接の接続語がある場合、意味段落はそこで切れるか、それとも前につながるか。

□ ⑤ 話題が同じ形式段落どうしは、一つの意味段落としてまとまるか。

◆**要旨**

□ ① 説明文や論説文で、要旨とは何か。

□ ② 要旨をまとめるときに重点を置くべきものは次のどれか。〔文章全体の構成を示す・筆者の主張を端的にまとめる・たとえを用いる〕

◆**事実・説明・意見**

□ ① 事実・説明を述べる文の文末は、主にどんな形になるか。

□ ② 文末が想像・推定・願望の形をとることが多いのは次のどの文か。〔情景を描く文・事実や説明を述べる文・意見を述べる文〕

◆**文章の構成**

□ ① 文章の構成で、序論とはどんな部分か。

□ ② 文章の構成で、引用・例・事実などで話題を展開する部分は何か。

□ ③ 文章の構成で、説明・意見・主張をまとめる部分を何というか。

□ ④ 問題提起→問題を受けて進める→別の内容で展開させる→まとめという構成の四段型の文章の型を何というか。

◆**要約**

□ ① 文章の要点をとらえ、筋道が立つように簡潔にまとめることを、総称して何というか。

□ ② 中心部分のある段落、中心部分のない段落、それぞれについて、要約はどのようにするか。

□ ③ 文章全体の要約で軸（中心）にすべきなのは次のどれか。〔各段落の要点・中心段落の要点・意味段落の要点〕

---

③ 形式段落の要点……中心文からとらえる。

④ 意味段落の切れ目……段落の初めに転換や逆接の接続語があることが多く、そこが切れ目になる。

⑤ 形式段落の話題……同じ話題の段落はつながる。

① 要旨……筆者が最も述べたいことがら。論旨。主旨。

② 要旨のまとめ方……中心段落の中心文をおさえ、文章全体の構成とは関わりなく、筆者の主張を端的にまとめる。

① 事実・説明を述べる文……文末は主に断定の形をとる。

② 意見を述べる文……文末は想像・推定・願望の形をとることが多い。同意を求める言い方の場合もある。

① 序論……前置きや、問題・話題を提示する。

② 本論……引用・例・事実などで、話題を展開する。

③ 結論……説明・意見・主張をまとめる。

④ 起承転結型……「起」で問題提起をし、「承」はそれを受けて進め、「転」で別の内容で展開させ、「結」でまとめる。

① 要約……文章の要点をとらえ、筋道が立つように簡潔にまとめること。

② 段落内容の要約……中心部分からまとめる。例や具体的な事柄だけの中心部分のない段落の場合は、全体を簡潔にまとめる。

③ 文章全体の要約……中心段落の要点を軸に、各段落の要点を必要に応じて加えながら、簡潔にまとめる。

| 学年 | シートNo. | 要点 |
|---|---|---|
| 1 | 3 | ② |
| 2 | 5 | ② |
| 3 | 4 | ② |
| 1 | 3 | ② |
| 2 | 5 | ② |
| 1 | 3 | ② |
| 2 | 5 | ① |
| 3 | 4 | ② |
| 3 | 4 | ② |
| 3 | 4 | ② |
| 1 | 4 | ② |
| 3 | 4 | ② |
| 3 | 4 | ① |
| 3 | 4 | ① |
| 3 | 4 | ① |

要点シートを確認 弱点克服

# 古文

■次の質問に答えなさい。

◆歴史的仮名遣い

□ ① 古典は文語文で書かれている。次のうち文語文の特徴に当てはまらないものはどれか。〔現代で使われなくなった言葉がある・省略が多い・基本的に句読点がない・一文が短い〕

□ ② 古代の発音をもとにした仮名遣いを何というか。

□ ③ 原則として現代の発音どおりの仮名遣いを何というか。

□ ④ 歴史的仮名遣いで語頭以外のハ行音は、現代仮名遣いでは何か。

□ ⑤ 歴史的仮名遣いの「やうやう」・「ひさしう」・「けふ」は、それぞれ現代仮名遣いに直すとどうなるか。

□ ⑥ 歴史的仮名遣いで連濁を除く「ぢ・づ」は、現代仮名遣いでは何か。

□ ⑦ 歴史的仮名遣いの「ゐ・ゑ・を」は、現代仮名遣いでは何か。

◆読解の基礎

□ ① 「あいなし」「いと」などは、次のどちらにあたるか。〔現代では使われなくなった古語・現代と似た形でも意味の異なる古語〕

□ ② 現代の「美しい」と似た形の古語「うつくし」は、古文の中では主にどんな意味で用いられるか。

□ ③ 文中の係助詞「ぞ・なむ・や・か・こそ」により、文末が終止形でない形で結ばれる法則を何というか。

□ ④ 古文の文脈をとらえるには、会話の内容や文章の構成を正しくとらえるほかに、まず何をおさえるべきか。

◆古典の鑑賞

□ ① 「春はあけぼの」で始まる日本最初の随筆は何か。

□ ② 『枕草子』の理念は次のどれか。〔あはれ・いみじ・をかし〕

# 答え

① 古典の特徴……文語文で書かれている。文語文が現代文と異なる点は、文語文法にのっとり、歴史的仮名遣いで表記されている点、主語などの省略が多く、**一文が長い**点である。

② **歴史的仮名遣い**……古代の発音をもとにした仮名遣い。

③ **現代仮名遣い**……原則として現代の発音どおりの仮名遣い。

④ 語頭以外のハ行音……現代仮名遣いでは**ワ行音**。

⑤ 「やうやう」・「ひさしう」・「けふ」など……現代仮名遣いでは「**ようよう**」・「**ひさしゅう**」・「**きょう**」。

⑥ 連濁を除く「ぢ・づ」……現代仮名遣いでは「**じ・ず**」。

⑦ 「ゐ・ゑ・を」……現代仮名遣いでは「**い・え・お**」。

① **現代では使われなくなった古語**……「あいなし（＝おもしろみがない）」、「いと（＝たいそう）」など。

② 現代と似た形でも意味の異なる古語……「うつくし（＝古**かわいい**　現きれいだ）」など。

③ **係り結びの法則**……「ぞ・なむ・や・か」は連体形で結び、「こそ」は已然形で結ぶ。

④ 古文の文脈のとらえ方……**動作の主体（主語）**、会話の内容を正しくおさえ、文章の構成をとらえる。

① **枕草子**（まくらのそうし）……清少納言（せいしょうなごん）の随筆集。「春はあけぼの」で始まる第一段には、清少納言の四季に対する思いがつづられている。

② **をかし**……心がひかれる。趣深い。『枕草子』の理念。

| 学年 | 2 | 2 | 3 | 2 | 1 | 1 | 1 | 1 | 1 | 1 | 1 | 1 | 1 | 1 |
|---|---|---|---|---|---|---|---|---|---|---|---|---|---|---|
| シートNo. | 7 | 7 | 6 | 7 | 7 | 7 | 7 | 7 | 7 | 7 | 7 | 7 | 7 | 7 |
| 要点 | ① | ① | ② | ① | ② | ① | ① | ① | ① | ① | ① | ① | ① | ① |

弱点克服　要点シートを確認

□ ③『平家物語』で基調となっているのはどんな考え方か。

□ ④『平家物語』で七五調・対句、擬態語・擬声語などが多用され、独特のリズム感ある文体となっているのはなぜだと考えられるか。

□ ⑤『奥の細道』で地の文と俳句の味わい方として適切なのは次のどちらか。〔別個のものとして別々に味わう・重ねて味わう〕

◆和歌

□ ① 和歌の歌体で、五七五七七の形のものを何というか。

□ ② 和歌の技法のうち、下の語を引き出すための修辞句で、五音のものを何というか。また、六音以上のものを何というか。

□ ③ 和歌の技法で、一語に二つの意味をかけて表現する方法は何か。

---

③ **無常観**……人生をはかないものとする仏教の無常観が基調。

④ 特徴的な文体……七五調・対句、音便、擬態語・擬声語などの多用。**琵琶**(びわ)**にのせて語るため**に生まれた特徴である。

⑤ 地の文と俳句……地の文で述べた感動がさらに俳句で高められている。地の文と俳句は**重ねて味わう**こと。

① **短歌**……五七五七七の三十一音からなるもの。

② **枕詞**(まくらことば)**・序詞**(じょことば)……下の語を引き出すための修辞句。枕詞は五音でかかる語は一定。序詞は六音以上、その場で創作。

③ **掛詞**(かけことば)……一語に二つの意味をかけて表現する方法。

| 学年 | シートNo. | 要点 |
|---|---|---|
| 2 | 7 | ② |
| 2 | 7 | ② |
| 3 | 6 | ① |
| 3 | 7 | ① |
| 3 | 7 | ① |
| 3 | 7 | ① |

要点シートを確認 弱点克服

# 漢文・漢詩

■次の質問に答えなさい。

◆漢文読解の基礎

□ ① 日本語読みをするために訓点をつけた漢文を何というか。

□ ② 漢文を、訓点にしたがって漢字仮名まじり文に書き改めたものを何というか。

□ ③ 訓点の種類で、すぐ上の漢字に返って読む符号は何か。

□ ④ 訓点の種類で、二字以上隔てて下から上に読む符号は何か。

□ ⑤ 返り点の種類で、一・二点の部分をはさんで用いるものは何か。

□ ⑥ 漢文に付ける訓点で、送り仮名・助詞・助動詞などは、どこに付けるか。また、仮名遣いはどうするか。

□ ⑦ 中国に昔から伝わっている、いわれのある事柄から生まれた言葉を何というか。

□ ⑧ 漢文を訓読する場合、何を正しくとらえることが大切か。

◆漢詩の鑑賞

□ ① 絶句・律詩はそれぞれ何行の詩か。

□ ② 一行が五字、二・四句の末尾に韻を踏(ふ)む絶句を何というか。

□ ③ 七言絶句で韻を踏むのは、二・四句とどこの末尾か。

□ ④ 一句が五字。二・四・六・八句の末尾に韻を踏む律詩は何か。

□ ⑤ 七言律詩で韻を踏むのは、一・二・四・六句とどこの末尾か。

□ ⑥ 漢詩の基本的な構成は何か。

## 答え

① **訓読文**……日本語読みをするために訓点をつけた漢文。

② **書き下し文**……訓点にしたがい、漢字仮名まじり文に書き改めたもの。

③ **レ点**……すぐ上の漢字に返る。

④ **一・二点**……二字以上を隔てて、下から上に返って読む。

⑤ **上・下点**……一・二点の部分をはさみ、上に返って読む。

⑥ 送り仮名、助詞、助動詞……**漢字の右下**に、**歴史的仮名遣い**に基づき、片仮名で示す。

⑦ **故事成語**……中国に昔から伝わっている、いわれのある事柄から生まれた言葉。

⑧ 訓読文……**漢字を読む順序**を正しくとらえる。

① 絶句と律詩……絶句は**四行**、律詩は**八行**で二・三連が対句。

② **五言絶句**……一句が五字。二・四句の末尾に押韻。

③ 七言絶句……一句が七字。**一**・二・四句の末尾に押韻。

④ **五言律詩**……一句が五字。二・四・六・八句の末尾に押韻。

⑤ 七言律詩……一句が七字。一・二・四・六・**八**句の末尾に押韻。

⑥ 漢詩の構成……「**起・承・転・結**」が基本。

要点シートを確認 弱点克服

| 学年 | シートNo | 要点 |
|---|---|---|
| 2 | 7 | ③ |
| 2 | 7 | ③ |
| 2 | 7 | ③ |
| 2 | 7 | ③ |
| 2 | 7 | ③ |
| 2 | 7 | ③ |
| 1 | 7 | ③ |
| 2 | 7 | ③ |
| 2 | 7 | ③ |
| 2 | 7 | ③ |
| 2 | 7 | ③ |
| 2 | 7 | ③ |
| 2 | 7 | ③ |
| 2 | 7 | ③ |

# 短歌・俳句

■次の質問に答えなさい。

◆短歌

□ ① 短歌の基本の音数はいくつか。

□ ② 短歌では、各句をどのようによぶか。

□ ③ 短歌で、一首の中での意味の切れ目を何というか。

□ ④ 短歌で、一首の途中に句切れがない場合を何というか。

□ ⑤ 短歌で、二句切れ、四句切れのときは、七五調、五七調、どちらのリズムとなるか。

□ ⑥ 短歌で、特定の語を導く、語調をととのえるための慣用的な五音の言葉を何というか。

◆俳句

□ ① 俳句の基本の音数はいくつか。

□ ② 俳句を構成する三つの句をそれぞれ何というか。

□ ③ 俳句で、一句の中に必ず入れることを原則とする、季節を表す言葉を何というか。

□ ④ 俳句で、句中や句末で意味を切り、言い切る形を作り出す「や」「かな」「けり」などの語を何というか。

◆短歌の鑑賞

□ ① 短歌で、意味の大きなまとまりをおさえるにはどうするか。

□ ② 省略語・簡略語の多い短歌では、どのようなことに注意して鑑賞するとよいか。

□ ③ 歌の情景を把握するには、歌の中にでてくる情景を表す言葉に注意することの他に、何に注意するとよいか。

□ ④ 作者の心情を把握するには、歌の中にでてくる心情を直接表す言葉に注意することの他に、何に注意するとよいか。

## 答え

① 短歌の形式……五・七・五・七・七の三十一音が原則。

② 句……上から順に初句・二句・三句・四句・結句という。

③ 句切れ……一首の中で意味が切れること。

④ 句切れなし……一首の中で途中に句切れがない場合をいう。

⑤ 七五調・五七調……初句切れ・三句切れのときは、七五調、二句切れ・四句切れのときは五七調のリズムとなる。

⑥ 枕詞……語調をととのえるための慣用的な言葉。特定の語を導く。普通は通釈に入れない。

① 俳句の形式……五・七・五の十七音が原則。

② 句……初句（初五）・二句（中七）・結句（下五）から成る。

③ 季語（季題）……季節を表す言葉。一句の中に必ず入れるのが原則。旧暦にしたがっているので注意。

④ 切れ字……「や」「かな」「けり」など。句中や句末で意味を切り、言い切る形を作り出す語。作者の感動を表す。

① 句切れの確認……意味の大きなまとまりをおさえる。

② 省略語・簡略語……省略された語句を補い、一語のもつイメージを最大限にふくらませる。

③ 情景の把握……作者の視点をつかみ、歌の中にでてくる、場所・季節・時候など情景を表す言葉に注意する。

④ 心情の把握……作者が何に心をひかれているかをつかみ、歌の中にでてくる、気持ちを表す言葉に注意する。

要点シートを確認 弱点克服

| 学年 | シートNo | 要点 |
|---|---|---|
| 2 | 6 | ② |
| 2 | 6 | ② |
| 2 | 6 | ② |
| 2 | 6 | ② |
| 2 | 6 | ② |
| 2 | 6 | ② |
| 2 | 6 | ② |
| 3 | 5 | ② |
| 3 | 5 | ② |
| 3 | 5 | ② |
| 2 | 6 | ② |
| 3 | 5 | ② |
| 2 | 6 | ② |
| 2 | 6 | ② |
| 2 | 6 | ② |

◆俳句の鑑賞

□ ① 俳句で、詠まれた季節をつかむためにはどうすればよいか。

□ ② 俳句で、意味の大きなまとまりをおさえるにはどうするか。

□ ③ 俳句の鑑賞では、季語から何を味わうことが大切か。

① 季語の確認……一句がどの季節を詠んだものかをつかむ。

② 切れ字の確認……意味の大きなまとまりをおさえる。

③ 季節感……俳句の成立に不可欠。季語を中心に読み味わう。

| | | |
|---|---|---|
| 3 | 3 | 3 |
| 5 | 5 | 5 |
| ② | ② | ② |

# 作文

■次の質問に答えなさい。

◆原稿用紙の使い方

□ ① 作文で、題名はどの位置に書くか。
□ ② 作文で、氏名はどの位置に書くか。
□ ③ 作文で、文章の書き出しや段落初めはどのようにするか。
□ ④ 作文で、句読点が行末にくる場合はどうするか。
□ ⑤ 作文で、会話文はどのように書くか。

◆作文の手順と書き方

□ ① 作文で、主題を決めるさい、明確にすべきことは何か。
□ ② 作文で、題材を選ぶときにはどうするか。
□ ③ 作文の構成を決めるために考えるべきことは何か。
□ ④ 作文で、表現するさい、心がけるべきことはどんなことか。
□ ⑤ 作文の推敲では、特にどんな事柄に注意すればよいか。

◆表現と文体

□ ① 常体と敬体は同じ文章中に混ぜて使ってもよいか。
□ ② 作文で、受け身の文、敬語表現、時の表現の誤りを防ぐには、どんなことに注意すればよいか。

◆意見文

□ ① 意見文の目的は何か。
□ ② 筋道をわかりやすく書くには、何を明確にするか。

# 答え

① 題名……一行目に、上から三字あけて書く。
② 氏名……二行目の下の方に書く。
③ 文章の書き出しや段落の初め……一字あけて書く。
④ 句読点……行末にくる場合はその行の最後に書く。
⑤ 会話文……「　」を使い、行を改めて書く。

① 主題……何を一番訴えたいのかなどを確かにする。
② 題材……いろいろな材料を集め、主題に応じて整理する。
③ 構成……中心文の位置や段落の数を考える。
④ 表現……気持ちや感動はすなおに、意見ははっきりと。
⑤ 推敲……仮名遣い、文体、文章展開などに注意。

① 常体と敬体……同じ文章中に混ぜて使わない。
② 受け身の文、敬語表現、時の表現の誤りを防ぐ……述部、特に用語につく助動詞の使い方に注意。

① 意見文の目的……自分の意見・主張を相手に納得させる。
② 筋道をわかりやすく書く……意見の根拠・理由を明確に。

弱点克服 要点シートを確認

| 学年 | シートNo. | 要点 |
|---|---|---|
| 1 | 8 | ① |
| 1 | 8 | ① |
| 1 | 8 | ① |
| 1 | 8 | ① |
| 1 | 8 | ① |
| 2 | 8 | ② |
| 2 | 8 | ① |
| 2 | 8 | ② |
| 1 | 8 | ② |
| 1 | 8 | ② |
| 1 | 8 | ② |
| 2 | 8 | ② |
| 2 | 8 | ① |

# 文法

■次の質問に答えなさい。

◆文と文節

□ ① 文を、意味をこわさず、発音上不自然にならない程度に区切ったものを何というか。

□ ② それ以上区切ると言葉として意味が成り立たない、言葉の最も小さい単位のことを何というか。

□ ③ 文の成分で、「何が（は）」「だれが（は）」にあたる文節を何というか。

□ ④ 文の成分で、「どうする」「どんなだ」などを表す文節を何というか。

□ ⑤ 文の成分で、ほかの文節の意味内容を言い定める文節は何か。

□ ⑥ 文の成分で、前後の文や文節をつないだり、原因・理由・条件などを示して、あとの文全体にかかる文節を何というか。

□ ⑦ 文の成分で、他の部分と直接関係をもたず、感動・呼びかけ・応答・提示などを表す比較的独立した文節を何というか。

□ ⑧ 文の種類で、主語・述語の関係が一回だけ成立するものは何か。

□ ⑨ 文の種類で、主語・述語の関係が二回以上成立するものは何か。

□ ⑩ 文の種類で、重文とは、二回以上成立する主語・述語の関係がさらにどのような関係になっているものか。

□ ⑪ 文節相互の関係で、互いに対等の関係で並ぶのは何か。

□ ⑫ 文節相互の関係で、補助の関係とは何か。

□ ⑬ 二つ以上の文節が一まとまりになって、全体で、主語や述語などと同じ働きをするものを何というか。

◆品詞の種類

□ ① それだけで文節を作ることができ、また、文節の頭にくることのできる単語を何というか。

# 答え

① **文節**……意味をこわさず、発音上不自然にならない程度に区切ったもの。一つの単語または二つ以上の単語から成る。

② **単語**……それ以上区切ると言葉として意味が成り立たない、言葉の最も小さい単位。

③ **主語**……「何が（は）」「だれが（は）」にあたる文節。

④ **述語**……「どうする」「どんなだ」「何だ」などにあたる文節。

⑤ **修飾語**……ほかの文節の意味内容を詳しく言い定める文節。

⑥ **接続語**……前後の文や文節をつないだり、原因・理由・条件などを示して、あとの文全体にかかる文節。

⑦ **独立語**……他の部分と直接関係をもたず、感動・呼びかけ・応答・提示を表す比較的独立した文節。

⑧ **単文**……主語・述語の関係が一回だけ成立する文。

⑨ **複文**……主語・述語の関係が二回以上成立する文。

⑩ 重文……主語・述語の関係が二回以上成立し、しかも**対等の関係**になっている文。

⑪ **並立の関係**……互いに対等の関係で並ぶ文節どうしの関係。

⑫ 補助の関係……**あとの文節が前の文節に意味を添える関係。**

⑬ **連文節**……いくつかの文節が一まとまりになって、全体で主語・述語・修飾語・接続語・独立語と同じ働きをするもの。

① **自立語**……それだけで文節を作ることのできる単語、また、文節の頭にくることのできる単語。

| 学年 | シートNo | 要点 |
|---|---|---|
| 1 | 19 | ① |
| 1 | 19 | ① |
| 1 | 19 | ② |
| 1 | 19 | ② |
| 1 | 19 | ② |
| 1 | 19 | ② |
| 1 | 19 | ② |
| 3 | 19 | ① |
| 3 | 19 | ① |
| 3 | 19 | ① |
| 1 | 19 | ② |
| 1 | 19 | ② |
| 1 | 19 | ② |
| 1 | 19 | ② |
| 1 | 19 | ① |

要点シートを確認 弱点克服

□ ② それだけで文節を作ることができず、いつも自立語のあとについて文節を作る単語を何というか。

□ ③ 他の単語に続いたり、言い切ったりするとき、単語の語形が規則的に変化することを何というか。

□ ④ 自立語で活用し、「どうする・ある」などを表し、言い切りの形がウ段の音で終わる単語（品詞）を何というか。

□ ⑤ 自立語で活用し、「どんなだ」を表し、言い切りの形が「い」で終わる単語（品詞）を何というか。

□ ⑥ 自立語で活用し、「どんなだ」を表し、言い切りの形が「だ（です）」で終わる単語（品詞）を何というか。

□ ⑦ 自立語で活用がなく、「何・だれ」を表す単語（品詞）を何というか。

□ ⑧ 自立語で活用せず、物事を指し示す単語（品詞）を何というか。

□ ⑨ 自立語で活用がなく、「どのように・どのくらい」を表し、主として用言を修飾する単語（品詞）を何というか。

□ ⑩ 自立語で活用がなく、必ず体言を修飾する単語（品詞）を何というか。

□ ⑪ 自立語で活用がなく、語と語、句と句、文と文とをつなぐ働きをする単語（品詞）を何というか。

□ ⑫ 自立語で活用がなく、独立語になり、感動・呼びかけ・応答などを表す単語（品詞）を何というか。

□ ⑬ 活用する自立語を一まとめにして何というか。

□ ⑭ 活用しない自立語で主語になるものを何というか。

□ ⑮ 付属語で活用する単語（品詞）を何というか。

□ ⑯ 付属語で活用しない単語（品詞）を何というか。

◆動詞

□ ① 動詞の活用の種類で、五段にわたって語形が変化するものは何か。

□ ② 動詞の活用の種類で、イ段だけで活用するものを何というか。

□ ③ 動詞の活用の種類で、エ段だけで活用するものを何というか。

□ ④ 動詞の活用の種類で、カ行変格活用に属する動詞は何か。

---

② **付属語**……それだけで文節を作ることができず、いつも自立語のあとについて文節を作る単語。

③ **活用**……他の単語に続いたり、言い切ったりするとき、単語の語形が規則的に変化すること。

④ **動詞**……自立語で活用する。「どうする・ある」などを表し、言い切りの形がウ段の音で終わる。

⑤ **形容詞**……自立語で活用する。「どんなだ」を表し、言い切りの形が「い」で終わる。

⑥ **形容動詞**……自立語で活用する。「どんなだ」を表し、言い切りの形が「だ（です）」で終わる。

⑦ **名詞**……自立語で活用しない。「何・だれ」を表す。

⑧ **代名詞**……自立語で活用しない。物事を指し示す。

⑨ **副詞**……自立語で活用しない。「どのように・どのくらい」を表し、主として用言を修飾する。

⑩ **連体詞**……自立語で活用しない。必ず体言を修飾する。

⑪ **接続詞**……自立語で活用しない。前後の文や語をつなぎ、接続語になる。

⑫ **感動詞**……自立語で活用しない。独立語になり、感動・呼びかけ・応答などを表す。

⑬ **用言**……動詞・形容詞・形容動詞を合わせた呼び名。

⑭ **体言**……名詞・代名詞を合わせた呼び名。

⑮ **助動詞**……付属語で活用する。

⑯ **助詞**……付属語で活用しない。

① **五段活用**……五十音図の五段にわたって語形が変化する。

② **上一段活用**……五段の上側のイ段だけで活用する。

③ **下一段活用**……五段の下側のエ段だけで活用する。

④ カ行変格活用……「**来る**」一語のみ。

| 学年 | シートNo. | 要点 |
|---|---|---|
| 1 | 19 | ① |
| 1 | 19 | ① |
| 2 | 19 | ① |
| 2 | 19 | ① |
| 2 | 19 | ① |
| 2 | 19 | ① |
| 2 | 19 | ① |
| 2 | 19 | ① |
| 2 | 19 | ① |
| 2 | 19 | ① |
| 2 | 19 | ① |
| 2 | 19 | ① |
| 2 | 19 | ① |
| 2 | 19 | ① |
| 2 | 19 | ① |
| 2 | 19 | ① |
| 2 | 19 | ② |
| 2 | 19 | ② |
| 2 | 19 | ② |
| 2 | 19 | ② |

要点シートを確認 弱点克服

□ ⑤ 動詞「する」の活用の種類は何か。
□ ⑥ 活用形で、「ない・う・よう」などに続く形は何か。
□ ⑦ 活用形で、「ます・た・て」などや用言に続く形は何か。
□ ⑧ 活用形で、言い切る形のものは何か。
□ ⑨ 活用形で、体言や「とき・ので」などに続く形のものは何か。
□ ⑩ 活用形で、「ば」に続く形を何というか。
□ ⑪ 活用形で、命令の意味で言い切る形を何というか。

**◆形容詞・形容動詞**

□ ① 形容詞や形容動詞では、どの活用形がないか。

**◆助動詞**

□ ① 助動詞を勉強する際に、何に注意するとよいか。
□ ② 助動詞「れる・られる」が表すのはどんな意味か。
□ ③ 「見る」（上一段活用動詞）は、「れる」と「られる」のどちらにつながるか。
□ ④ 「～に…させる」（使役）の意を表す助動詞は何か。

**◆助詞**

□ ① 助詞の種類で、主に体言につき、下の語句との関係を示すのは何か。
□ ② 助詞の種類で、主に用言につき、前後をつなぐものは何か。
□ ③ 助詞の種類で、種々の語につき、ある意味を付け加えるのは何か。
□ ④ 助詞の種類で、文末などにつき、気持ちや態度を表すものは何か。

**◆まぎらわしい語の識別**

□ ① 「で」は、断定の助動詞・格助詞・接続助詞・形容動詞の活用語尾、接続詞などに類別できるが、「泳いで島まで渡る。」のように、動詞に接続する「で」は何か。
□ ② 接続詞・接続動詞・副助詞など一語の「でも」と、接続詞「で」＋副助詞「も」などの二語に分けられるものとは、どう区別するか。
□ ③ 「ない」の識別で、「ぬ」に置き換えられる「ない」は、助動詞か、形容詞か。

---

⑤ サ行変格活用……「する」とその複合動詞のみ。
⑥ 未然形……「ない・う・よう」などに続く形。
⑦ 連用形……「ます・た・て」などや用言に続く形。
⑧ 終止形……言い切る形。
⑨ 連体形……体言や「とき・ので」などに続く形。
⑩ 仮定形……「ば」に続く形。
⑪ 命令形……命令の意味で言い切る形。

① 形容詞・形容動詞の活用形……命令形がない。

① 助動詞……意味・活用・接続に注意する。
② れる・られる……受け身・可能・自発・尊敬。
③ 「れる」は五段・サ変活用動詞に、「られる」は上一段・下一段・カ変活用動詞に接続……誤りやすいので注意する。
④ せる・させる……「～に…させる」（使役）の意味を表す。

① 格助詞……主として体言につき、下の語句との関係を示す。
② 接続助詞……主として用言につき、前後をつなぐ。
③ 副助詞……いろいろな語につき、ある意味を付け加える。
④ 終助詞……文や文節の終わりにつき、気持ちや態度を表す。

① 「で」の識別法……直前に動詞（イ音便・撥音便）がくる場合は、接続助詞。文中にあり、「～であって」という意味をもつ場合は、断定の助動詞。
② 「でも」の識別法……「も」を除いて文の意味が通じれば「で＋も」。通じなければ一語の「でも」。
③ 「ない」の識別法……「ぬ」に置き換えられる「ない」は助動詞。置き換えられなければ形容詞。

| | | | | | | | | | | | | | | | | | | | | | | |
|---|---|---|---|---|---|---|---|---|---|---|---|---|---|---|---|---|---|---|---|---|---|---|
| 2 | 2 | 2 | 2 | 2 | 2 | 2 | 2 | 2 | 2 | 2 | 3 | 3 | 3 | 3 | 3 | 3 | 3 | 3 | 3 | 3 | 3 | 3 |
| 9 | 9 | 9 | 9 | 9 | 9 | 9 | 9 | 9 | 9 | 9 | 9 | 9 | 9 | 9 | 9 | 9 | 9 | 9 | 9 | 9 | プラス1 | プラス1 |
| ② | ② | ② | ② | ② | ② | ② | ② | ② | ② | ② | ② | ② | ② | ② | ② | ② | ② | ② | ① | ① | ① | ① |

# 漢字と言葉

■次の質問に答えなさい。

◆漢字の基礎

□ ① 山・川などのように、物の形に似せて作られた文字を何というか。

□ ② 一・上などのように、形のないことがらを点や線で表した文字は何か。

□ ③ 林（木＋木）、岩（山＋石）のように、二つ以上の文字を組み合わせて新しい意味を表した文字を何というか。

□ ④ 音を表す漢字と、意味を表す漢字とを組み合わせることで成り立った文字を何というか。

□ ⑤ もとの意味から別の意味に転用した文字を何というか。

□ ⑥ 文字の意味とは関係なく、発音だけを借用した文字を何というか。

□ ⑦ 部首にはどんなものがあるか。

□ ⑧ 二字熟語の読みで、上を訓・下を音で読むものを何というか。

□ ⑨ 重箱読みで音読みとなるのは上の字か、下の字か。

◆同音異義語・同訓異字

□ ① 音が同じで、漢字も意味も違う言葉を何というか。

□ ② 左右タイショウの「タイショウ」は漢字でどう書くか。

□ ③ 損害ホショウの「ホショウ」は漢字でどう書くか。

□ ④ 訓で読むと同じだが、漢字も意味も違う言葉を何というか。

□ ⑤ 友人とアうの「ア」を漢字で書くと次のどれか。〔合・会・遭〕

□ ⑥ 会費をオサめるの「オサ」を漢字で書くと次のどれか。〔納・修・治・収〕

□ ⑦ 会社にツトめるの「ツト」は次のどの漢字か。〔務・努・勤〕

◆難読語

□ ① 「行脚」の読みは次のどれか。〔ぎょうきゃく・こうきゃく・あんぎゃ〕
「出納」の読みは次のどれか。〔しゅつのう・すいとう・すいのう〕
「気配」の読みは次のどれか。〔けはい・きはい・きくばり〕

# 答え

① **象形文字**……物の形に似せて作られた文字。例 山・川・木

② **指示文字**……抽象的なものを点や線で表した文字。例 一・上

③ **会意文字**……二つ以上の文字を組み合わせて新しい意味を表した文字。例 林（木＋木）　岩（山＋石）　明（日＋月）

④ **形声文字**……音を表す漢字と意味を表す漢字を組み合わせた文字。例 悲（「非」は「ヒ」の音を、「心」は意味を表す）

⑤ **転注文字**……もとの意味から別の意味に転用した文字。

⑥ **仮借文字**……意味とは関係なく、発音だけ借用した文字。

⑦ 部首の種類……**偏**（へん）・**旁**（つくり）・**冠**（かんむり）・**脚**（あし）・**垂**（たれ）・**構**（かまえ）・**繞**（にょう）の七つ。

⑧ **湯桶読み**（ゆとう）……二字熟語の読みが「訓＋音」の形。

⑨ 重箱（じゅうばこ）読み……二字熟語の読みが「**音**＋訓」の形。

① **同音異義語**……音が同じで、漢字も意味も違う言葉。

② タイショウ……左右**対称**、幼児を対象にした本、比較対照。

③ ホショウ……品質を保証する、安全保障条約、損害**補償**。

④ **同訓異字**……訓で読むと同じだが、漢字も意味も違う言葉。

⑤ あう……つじつまが合う、友人と**会**う、事故に遭う。

⑥ おさめる……成功を収める、会費を**納**める、国を治める、学業を修める。

⑦ つとめる……会社に**勤**める、解決に努める、議長を務める。

① 特殊な音読みによる難読語……行脚（**あんぎゃ**）、出納（**すいとう**）、本望（ほんもう）、暴露（ばくろ）、遊説（ゆうぜい）、工面（くめん）、一矢（いっし）、気配（**けはい**）。

| 学年 | シートNo. | 要点 |
|---|---|---|
| 1 | 10 | ① |
| 1 | 10 | ① |
| 1 | 10 | ① |
| 1 | 10 | ① |
| 1 | 10 | ① |
| 1 | 10 | ① |
| 1 | 10 | ① |
| 1 | 10 | ① |
| 1 | 10 | ① |
| 1 | 10 | ② |
| 1 | 10 | ② |
| 1 | 10 | ② |
| 2 | 10 | ② |
| 3 | 10 | ② |
| 2 | 10 | ② |
| 2 | 10 | ② |
| 2 | 10 | ② |
| 2 | 10 | ② |
| 2 | 10 | ② |
| 2 | 10 | ② |
| 3 | 10 | ② |

要点シートを確認 弱点克服

□ ② 「あずき」と読むのは次のどれか。〔赤豆・小豆・大豆〕。また、「田舎」はどう読むか。

□ ③ 「欺く」「煩わす」は、それぞれどう読むか。

**◆慣用句・ことわざ**

□ ① 苦労しないでたやすく利益を得ることを「ぬれ手で」何というか。

**◆故事成語**

□ ① 故事成語で「五十歩百歩」とはどんな意味に用いられるか。

□ ② 「両者が争っているすきに、第三者が利益を得ること」の意味をもつ故事成語は何か。

**◆熟語**

□ ① 「歓喜」「知識」などの熟語は、どんな組み立てになっているか。

□ ② 「遠近」「進退」などの熟語は、どんな組み立てになっているか。

□ ③ 「青空」「大木」などの熟語は、どんな組み立てになっているか。

□ ④ 「読書」「開会」などの熟語は、どんな組み立てになっているか。

□ ⑤ 「地震」「日没」などの熟語は、どんな組み立てになっているか。

□ ⑥ 「不幸」「非番」などの熟語は、どんな組み立てになっているか。

□ ⑦ 「暗中模索」が表す意味は何か。

□ ⑧ 「以心伝心」が表す意味は何か。

□ ⑨ 「一朝一夕」が表す意味は何か。

□ ⑩ 「自分に都合のいいようにする」という意味を表す四字熟語は何か。

□ ⑪ 「疑心暗鬼」が表す意味は何か。

□ ⑫ 「もってのほか」という意味を表す四字熟語は何か。

□ ⑬ 「枝葉末節」が表す意味は何か。

□ ⑭ 「付和雷同」が表す意味は何か。

□ ⑮ 「ぐずぐずして考えが決められない」という意味を表す四字熟語は何か。

**◆間違えやすい漢字**

□ ① 「戒める」の読みは何か。

□ ② 「境内」の読みは何か。

□ ③ 「スコヤカ」を正しい漢字と送り仮名にするとどうなるか。

---

② 熟字訓……小豆（**あずき**）、田舎（**いなか**）、足袋（たび）、五月雨（さみだれ）、竹刀（しない）、土産（みやげ）。

③ 一字の難読語……欺（**あざむ**）く、煩（**わずら**）わす。

① **ぬれ手で粟**（あわ）……苦労しないでたやすく利益を得ること。

① 五十歩百歩……**似たりよったりで、たいした違いがない。**

② **漁夫の利**……両者が争っているすきに、第三者が利益を得ること。

① **同じ意味の漢字の組み合わせ**……歓喜、知識、忍耐。

② **反対の意味の漢字の組み合わせ**……遠近、進退、攻守。

③ **上の漢字が下の漢字を修飾**……青空、大木、親友、厳守。

④ **下の漢字が上の漢字の目的・対象**……読書、着席、開会。

⑤ **主語・述語の関係にある**……地震、日没。

⑥ **上の漢字が下の漢字を打ち消す**……不幸、非番、未知。

⑦ 暗中模索（あんちゅうもさく）……**あてもないままにいろいろやってみること。**

⑧ 以心伝心（いしんでんしん）……**言葉にしなくても心が通じること。**

⑨ 一朝一夕（いっちょういっせき）……**わずかな時間。**

⑩ **我田引水**（がでんいんすい）……自分に都合のいいようにすること。

⑪ 疑心暗鬼（ぎしんあんき）……**疑い深く、ささいなことでも不安になること。**

⑫ **言語道断**（ごんごどうだん）……もってのほか。

⑬ 枝葉末節（しようまっせつ）……**ものごとのあまり大切でない部分。**

⑭ 付和雷同（ふわらいどう）……**確かな考えがなく、人の意見に賛成すること。**

⑮ **優柔不断**（ゆうじゅうふだん）……ぐずぐずして、考えが決められないこと。

① 浪費を戒める。……〔**いまし**（める）〕

② 境内……〔**けいだい**〕、国境〔こっきょう〕

③ スコヤカな成長を祈る。……×健か〔**健やか**〕

| | | | | | | | | | | | | | | | | | | | | | | |
|---|---|---|---|---|---|---|---|---|---|---|---|---|---|---|---|---|---|---|---|---|---|---|
| 1 | 3 | 2 | 1 | 1 | 2 | 2 | 2 | 2 | 2 | 2 | 2 | 2 | 2 | 2 | 2 | 2 | 2 | 2 | 2 | 3 | 3 | 3 |
| 10 | 10 | 10 | 7 | 7 | 10 | 10 | 10 | 10 | 10 | 10 | 10 | 10 | 10 | 10 | 10 | 10 | 10 | 10 | 10 | 10 | 10 | 10 |
| ② | ② | ② | ③ | ③ | ① | ① | ① | ① | ① | ① | ① | ① | ① | ① | ① | ① | ① | ① | ① | ② | ② | ② |

# 文学史

## 〈付録〉のページ

■次の質問に答えなさい。

◆文学史（上代〜中世）

□ ① 太安万侶が編纂した、日本最古の書物とは何か。

□ ② 舎人親王らが編纂した、わが国最初の歴史書を何というか。

□ ③ 諸国の風土や伝説を書いた日本最古の地誌とは何か。

□ ④ 「懐風藻」は次のどれにあたるか。〔風土記・漢詩集・歌謡集〕

□ ⑤ 奈良時代に成立した、日本最古の歌集を何というか。

□ ⑥ 「かぐや姫」として知られる日本最古の物語を何というか。

□ ⑦ 伊勢物語は次のどれにあたるか。〔歌集・日記・歌物語〕

□ ⑧ 九〇五年に成立した紀貫之らが編纂した最初の勅撰和歌集を何というか。

□ ⑨ 土佐日記の作者はだれか。

□ ⑩ 「春はあけぼの……」で始まる、平安時代を代表する随筆「枕草子」の作者はだれか。

□ ⑪ はなやかな宮廷を舞台にして、光源氏の生涯を描いた、平安時代を代表する物語は何か。

□ ⑫ 「今昔物語集」の成立はいつごろか。

□ ⑬ 一二〇五年、藤原定家らの偏纂で成立した勅撰和歌集は何か。

□ ⑭ 「方丈記」の作者はだれか。

□ ⑮ 一二一三年ごろ成立した、源実朝の歌集は何か。

□ ⑯ 平家一門の栄華と滅亡を描いた中世の軍記物語とは何か。

□ ⑰ 宇治拾遺物語は次のどれにあたるか。〔紀行・説話集・御伽草子〕

□ ⑱ 藤原定家が百人の歌人から各一首を選んだ歌集は何か。

□ ⑲ 兼好法師の随筆集を何というか。

□ ⑳ 能楽の理論書『風姿花伝』を書いたのはだれか。

# 答え

① **古事記**……日本最古の書物。太安万侶が編纂。七一二年。

② **日本書紀**……最古の歴史書。舎人親王らが編纂。七二〇年。

③ **風土記**……日本最古の地誌。

④ 懐風藻……日本最古の**漢詩集**。七五一年成立。

⑤ **万葉集**……日本最古の歌集。大伴家持らが編纂。

⑥ **竹取物語**……日本最古の物語、「かぐや姫」で知られる。

⑦ 伊勢物語……**歌物語**。在原業平と思われる男が主人公。

⑧ **古今和歌集**……最初の勅撰和歌集。紀貫之らが編纂。九〇五年。

⑨ 土佐日記……**紀貫之**作。男性による仮名文字の日記。

⑩ 枕草子……**清少納言**作。日本最古の随筆集。「をかし」の文学とよばれる。

⑪ **源氏物語**……紫式部作、全五十四帖。一〇〇八年ごろ成立。「あはれ」の文学とよばれる。

⑫ 今昔物語集……説話集。**一二世紀初めごろ**成立。

⑬ **新古今和歌集**……藤原定家らが編纂。一二〇五年成立。

⑭ 方丈記……**鴨長明**作。『枕草子』『徒然草』と並ぶ三大随筆。

⑮ **金槐和歌集**……源実朝の歌集。万葉調の歌風。

⑯ **平家物語**……軍記物語。平家一門の栄華と滅亡。

⑰ 宇治拾遺物語……**説話集**。鎌倉時代初期に成立。

⑱ **小倉百人一首**……勅撰集の歌人百人から各一首を選んだ。

⑲ **徒然草**……兼好法師（吉田兼好）の随筆集。一三三〇年ごろ。

⑳ 能・狂言……室町時代の演劇。能楽―**世阿弥**『風姿花伝』。

## ◆文学史（近世〜現代）

□ ① 『日本永代蔵』の作者はだれか。
□ ② 『おくのほそ道』の作者はだれか。
□ ③ 『冥途の飛脚』『国性爺合戦』などの作者はだれか。
□ ④ 『雨月物語』『春雨物語』などの作者はだれか。
□ ⑤ 江戸中期の句文集『新花摘』の作者はだれか。
□ ⑥ 『古事記伝』『玉勝間』の作者はだれか。
□ ⑦ 『東海道中膝栗毛』の作者はだれか。
□ ⑧ 『南総里見八犬伝』の作者はだれか。
□ ⑨ 江戸後期の俳人小林一茶の代表的な句文集の名は何か。
□ ⑩ 『東海道四谷怪談』の作者はだれか。
□ ⑪ 坪内逍遥が写実主義文学を主張して書いた書物の名は何か。
□ ⑫ 二葉亭四迷が書いた言文一致体の小説の名は何か。
□ ⑬ 『舞姫』『阿部一族』などの作者はだれか。
□ ⑭ 『破戒』『夜明け前』などの作者はだれか。
□ ⑮ 『にごりえ』『たけくらべ』などの作者はだれか。
□ ⑯ 『吾輩は猫である』『坊っちゃん』などの作者はだれか。
□ ⑰ 『蒲団』で自然主義文学のさきがけとなったのはだれか。
□ ⑱ 白樺派の中心人物で『友情』などの作者はだれか。
□ ⑲ 『春琴抄』『細雪』などの作者はだれか。

---

① **井原西鶴**……江戸前期。浮世草子『日本永代蔵』など。
② **松尾芭蕉**……江戸前期の俳人。蕉風の確立。『おくのほそ道』。
③ **近松門左衛門**……江戸前期。『国性爺合戦』『冥途の飛脚』。
④ **上田秋成**……江戸中期。読本『雨月物語』『春雨物語』。
⑤ **与謝蕪村**……江戸中期の俳人。句文集『新花摘』。
⑥ **本居宣長**……江戸中期の国学者。『古事記伝』『玉勝間』。
⑦ **十返舎一九**……江戸後期の滑稽本作者。『東海道中膝栗毛』。
⑧ **滝沢馬琴**……江戸後期の読本作者。『南総里見八犬伝』。
⑨ 小林一茶……江戸後期の俳人。句文集『**おらが春**』。
⑩ **鶴屋南北**……江戸後期の歌舞伎作者。『東海道四谷怪談』。
⑪ 坪内逍遥……『**小説神髄**』で写実主義文学を主張。
⑫ 二葉亭四迷……言文一致体の小説『**浮雲**』。
⑬ **森鷗外**……小説『舞姫』『阿部一族』など。
⑭ **島崎藤村**……詩集『若菜集』。小説『破戒』『夜明け前』。
⑮ **樋口一葉**……小説『にごりえ』『たけくらべ』など。
⑯ **夏目漱石**……小説『吾輩は猫である』『坊っちゃん』など。
⑰ **田山花袋**……小説『蒲団』。自然主義文学のさきがけ。
⑱ **武者小路実篤**……小説『友情』『お目出たき人』など。白樺派。
⑲ **谷崎潤一郎**……小説『春琴抄』『細雪』など。

授業の「わからない」をカンタン解決！

# まるわかり要点シート

QR2101